экономполитика | На ВЭФ обсудили доступность для бизнеса льготных режимов и инфраструктуры —2

новости | Полиции разрешат получать от сотовых операторов сведения о местонахождении пропавших без решения суда —4

Коммерсантъ

Газета издательского дома «Коммерсантъ» Издается с 1909 года. С 1917 по 1990 год не выходила по независящим от редакции обстоятельствам. С 1990 года выходит в еженедельном режиме. С 1992 года — в ежедневном.

Среда 12 сентября 2018 №165 (6403 с момента возобновления издания)

kommersant.ru | КоммерсантъFM 93,6

новости | Бизнесменов в СИЗО будут содержать отдельно от уголовников —5

новости | Родители учащихся сообщили о принуждении к участию в выборах со стороны школ и вузов —5

«Союз» нарушимый

Американских астронавтов подозревают в намеренной порче российского космического корабля

Американские астронавты могли преднамеренно просверлить отверстие в космическом корабле «Союз МС-09», чтобы как можно скорее доставить на Землю одного из своих заболевших коллег. Эту версию, как стало известно „Ъ“, в приоритетном порядке рассматривает специальная комиссия «Роскосмоса», расследующая причины разгерметизации космического корабля. Российские специалисты уже запросили у NASA данные видеорегистраторов астронавтов, а также их действующие медицинские показания. Если эта версия подтвердится, то по российско-американским отношениям в космосе будет нанесен сильнейший удар.

О формировании спецкомиссии, которой поручено расследовать нештатную ситуацию, связанную с утечкой воздуха из транспортного пилотируемого корабля «Союз МС-09» (находится в составе МКС), „Ъ“ сообщили в «Роскосмосе». Там уточнили, что специалисты во главе с и. о. первого замгендиректора госкорпорации Николаем Севастьяновым проанализируют информацию, полученную на первом этапе расследования (ее проводили представители ракетно-космической корпорации (РКК) «Энергия»), а также установят новые факты, приведшие к разгерметизации корабля. Глава «Роскосмоса» Дмитрий Рогозин на полях Восточного экономического форума сказал журналистам, что «результаты, которые мы получили, не дают нам объективной картины»: «Ситуация оказалась намного сложнее, чем мы думали раньше». От дополнительных комментариев в «Роскосмосе» вчера отказались, пообещав предоставить их по окончании работы комиссии.

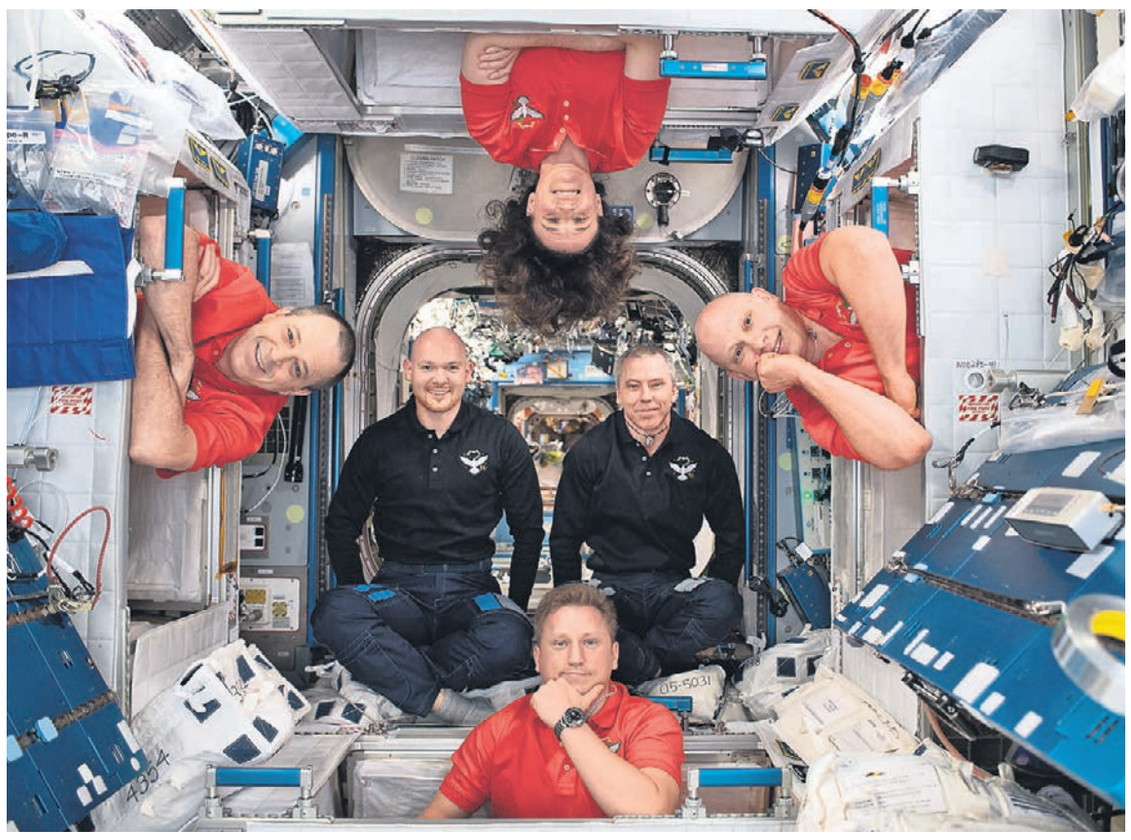

Появление дырки в «Союзе МС-09» связывают с действиями астронавтов, попытавшихся ускорить возвращение корабля на Землю ФОТО NASA

Инцидент на МКС произошел в ночь на 30 августа, когда на пристыкованном к станции корабле «Союз МС-09» начало падать давление. В бортовом отсеке была обнаружена микротрещина размером около 1,5 мм. Как рассказывали тогда представители «Роскосмоса», чтобы определить, откуда идет утечка, все шесть космонавтов — включая американский экипаж — собрались в российском сегменте. «Дальше поочередно происходило перекрытие отсеков, чтобы понять, где реально и что произошло. В итоге мы локализовали проблему. Оказывается, все это на российском сегменте, а не на американском, и не на сегменте, а на корабле „Союз МС“»,— уточнял Дмитрий Рогозин. Российские космонавты предложили установить заплатку с помощью герметика и медицинской марли. Но командир экипажа астронавт NASA Эндрю Фойстел, в свою очередь, во время переговоров с Хьюстоном и Москвой предложил подождать еще 24 часа, чтобы обсудить другие варианты устранения проблемы, поскольку угрозы жизни экипажа не было. Но вечером в тот же четверг российские космонавты, получив команду из ЦУПа, все же заделали отверстие специальным герметиком.

По горячим следам было выдвинуто несколько версий: попадание микрометеорита, производственный брак (якобы отверстие было просверлено еще на Земле). 30 августа в ходе переговоров с ЦУПом космонавты сообщили на Землю, что в месте расположения микротрещины, которая оказалась следами от сверла, обнаружены нефабричные следы клея. По словам источника „Ъ“, участвующего в расследовании причин инцидента, специалисты (в том числе представитель военной приемки «Энергии») считают не очень вероятной версию производственного брака или халатности при сборке корабля. Опираясь на поднятую документацию, опрос сотрудников РКК и фотоизображения, пересланные российскими космонавтами, они установили: подобное отверстие появилось уже в космосе, когда корабль пристыковался к МКС. Изучив характер повреждений, они пришли к выводу, что дыра образовалась не с первой попытки — вокруг нее видно несколько точек, образованных вследствие секундного касания сверла.

новости — с3

Как рыбы об мед

С чем столкнулись Владимир Путин и Си Цзиньпин на улице Дальнего Востока

11 сентября президент России Владимир Путин во Владивостоке весь день провел с председателем КНР Си Цзиньпином, а вечером с ним же прогулялся вдоль набережной по так называемой улице Дальнего Востока. О том, как президент России скупал дальневосточный мед и чем за это пришлось заплатить девушке, продававшей его, а также о том, как в ночи были сделаны блины и зачем выпито водки,— специальный корреспондент „Ъ“ Андрей Колесников.

Сначала российский президент провел встречу с председателем КНР в узком составе. Состав и правда был узкий, то есть Си Цзиньпин всех знал в лицо и презрел протокол, увидев эти лица: бросился здороваться с Сергеем Лавровым и Юрием Ушаковым, забыв о Владимире Путине. В таких случаях полагается, чтобы хозяин встречи представил членов делегации, но кто тут кого кому мог представить? Встречаются ведь они и правда без конца.

Переговоры были недолгими, все и так в целом понятно: несколько раз и во время переговоров в расширенном составе, и когда зачитывались заявления для прессы, председатель и президент без устали подчеркивали, что такой близости между странами и людьми не было, без сомнения, никогда. Это, конечно, не совсем так, и близость рождает проблем, может, больше, чем иногда отчуждение, но они же не могли не произносить всего этого. Тем более что видно: личные отношения и в самом деле существуют.

Когда на Владивосток уже опустилась тьма, Владимир Путин и Си Цзиньпин доехали до набережной. Здесь на время форума раскинулась улица Дальнего Востока, то есть павильоны, шатры или даже палатки, представляющие различные регионы.

Я бегло осмотрел достопримечательности улицы. Так, поднялся к Рыбному рынку, как его все тут называют. Я шел, невольно наступая на большие круглые аквариумы, потому что они были вмонтированы в пол.

Виднелись рыбы, в том числе из семейства лососевых. Впрочем, меня удивило, как недвижны эти рыбы. Они держались как вкопанные. Присмотревшись, я понял, что эти рыбы все мертвые, или вернее неживые, то есть из пластика, с одинаково изогнутыми, а точнее загнутыми хвостами. Мне показалось это не очень серьезным подходом: уверен, если бы дело происходило в Китае, эти рыбы метались бы по своим аквариумам, как загнанные лошади, просто все остальное организаторы посчитали бы организовывать ниже своего достоинства.

новости — с3

Российская интернет-торговля выбрала китайский путь

Партнерство с Alibaba может изменить отечественный рынок

Сделка между Alibaba Group, «МегаФоном», Mail.Ru Group и Российским фондом прямых инвестиций (РФПИ) должна стать «грандиозной» для российского рынка, полагают аналитики. Хотя точная структура СП стоимостью около $2 млрд пока не до конца понятна, оно, как ожидается, будет главным конкурентом создающегося на основе «Яндекс.Маркета» бизнеса «Яндекса» и Сбербанка и подстегнет развитие всего российского рынка e-commerce, уже оценивающегося в 1 трлн руб. Сделка может повлиять и на регулирование трансграничной торговли: так, уже обсуждается освобождение отправлений между частными лицами от планируемых пошлин.

Объявленная вчера на Восточном экономическом форуме сделка между Alibaba Group, «МегаФоном», Mail.Ru Group и РФПИ может стать крупнейшей в истории российского интернета. Исходя из условий соглашения, по которому Alibaba получит от «МегаФона» 10% Mail.Ru Group (такой пакет вчера стоил на LSE около $513 млн после роста на 11,8%) в обмен на 24% в новой компании AliExpress Russia, последняя может оцениваться примерно в $2,1 млрд. В нее войдут активы Alibaba в России и ее трансграничные операции (включая AliExpress и Tmall), а также принадлежащий Mail.Ru Group маркетплейс Pandao. Alibaba получит 48% новой компании, а доли Mail.Ru Group и РФПИ составят 15% и 13% соответственно. Собеседник „Ъ“, близкий к одному из участников сделки, говорит, что вклад РФПИ в компанию составит около $300 млн.

Аналитики Sberbank Investment Research называют сделку «грандиозной», отмечая, что она касается не только трансграничной торговли, но и локального маркетплейса и собственных прямых продаж. Речь идет о потенциально крупнейшем игроке российского рынка e-commerce объемом в 1 трлн руб. и прямом конкуренте торговой площадки Сбербанка и «Яндекса», согласен партнер Data Insight Федор Вирин.

деловые новости — с10

деловые новости

07 **Новым ТЭС в Крыму грозят штрафы**
Их мощность пока не удается официально продавать на рынке

07 **Накопления лишаются резерва**
ЦБ может освободить пенсионные фонды от гарантийных 180 млрд руб.

08 **Центральная банковская деятельность**
Банки перехватили у ЦБ полтриллиона

09 **Сахалин подождет с переправой**
Новые паромы придут не раньше 2020 года

Первым делом — слишком много самолетов

«Аэрофлот» назвал причины кризиса отрасли

Крупнейшая авиакомпания РФ «Аэрофлот» фактически объявила о начале полномасштабного кризиса в отрасли из-за роста на треть цен на авиакеросин. Перевозчик вынужден войти в режим экономии, отказаться от ряда программ развития, в том числе цифровизации, а также поставить на социально важные, но неприбыльные дальневосточные маршруты более экономичные самолеты дочерней «России». «Аэрофлот» декларирует, что выйти из ситуации за счет роста цен на билеты не удастся. Предложение выше спроса на 10–12%, что вынуждает авиакомпании демпинговать и работать себе в убыток.

Прибыль «Аэрофлота» в 2018 году снизится, признал глава совета директоров компании первый зампред ВЭБа Михаил Полубояринов в кулуарах Восточного экономического форума. По его словам, бюджет «Аэрофлота» «предполагается поменять в сторону снижения прибыльности» на «существенную цифру».

Глава совета директоров связал сложности «Аэрофлота» со стоимостью топлива, отметив, что эти «серьезные потери» нужно компенсировать. Глава «Аэрофлота» Виталий Савельев заявил, что керосин подорожал на 32% по отношению к 2017 году, это примерно 20 млрд руб. выпадающих доходов, повлияла и девальвация рубля. Сейчас, по его словам, совету директоров предложили вариант корректировки бюджета, поскольку компания «не рассчитывает на показатели» имеющейся версии.

С весны авиакомпании столкнулись с резким ростом цен на авиакеросин, который, по оценкам, к концу года может подорожать на 30%. «Аэрофлот» уже говорил о готовности принять ряд мер по повышению топливной эффективности („Ъ“ писал об этом 30 августа). За первое полугодие убыток группы (также включает «Россию», лоукостер «Победа», дальневосточную «Аврору») по МСФО достиг 5,2 млрд руб.

Сегодня на рынке 10–12% излишних емкостей, по оценке господина Савельева. По его словам, в 2015 году (тогда был резкий спад авиаперевозок) «все вместе, и „Аэрофлот“ в том числе», переносили поставки самолетов на более поздний срок.

деловые новости — с9

Подписной индекс 50060 П1125

ИД «Коммерсантъ» выпускает тематическое приложение к газете «Коммерсантъ»

Beauty	25.09.2018
«Наука»	25.09.2018
«Деньги»	26.09.2018

16+ реклама

по вопросам размещения рекламы: (495) 797 6996, (495) 926 5262

Реклама Женева

PATEK PHILIPPE
GENEVE

Положите начало собственной традиции.

Хронограф мод. 5170R

Москва: Столешников пер., 15, бутик Patek Philippe
ЦУМ; Третьяковский проезд, 7; Кутузовский пр-т, 31
Барвиха Luxury Village; С.-Петербург: ДЛТ

тел. 8 800 700 0 800

эксклюзивно в Mercury
www.mercury.ru

экономическая политика

сегодняшнее число

69

миллиардов долларов составил **профицит текущего счета платежного баланса России** в январе—августе 2018 года, свидетельствует предварительная оценка ЦБ. За год показатель увеличится в 3,6 раза благодаря ускоренному росту цен на нефть, газ и металлы — и замедлению темпов роста импорта из-за снижения инвестиционного и потребительского спроса, продиктованного в том числе девальвацией рубля. В результате профицит торговли за восемь месяцев 2018 года достиг $119,9 млрд против $70 млрд годом ранее. Профицит платежного баланса становился чистым оттоком иностранного капитала ($26,5 млрд за январь—август) и международными резервами ($36,1 млрд), которые росли прежде всего в рамках бюджетного правила.

Сальдо текущего счета платежного баланса РФ ($ млрд)

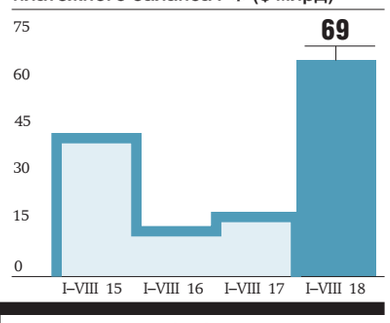

Белый дом с крупным планом

Основные направления деятельности правительства не ограничатся нацпроектами

„Ъ“ ознакомился с ходом работы над проектом Основных направлений деятельности правительства до 2024 года (ОНДП), являющихся, по сути, «дорожной картой» Белого дома на ближайшие шесть лет и призванных детально, но без избыточных подробностей описать основы госполитики и контрольные точки, на которые предстоит ориентироваться Белому дому. Согласно документу, помимо нацпроектов президентского указа Белый дом намерен в ближайшие шесть лет развить и прежние инициативы — реформу контроля и надзора, декриминализацию в экономической сфере, улучшение делового климата и другие, а по настоянию Кремля начать цифровизацию госуправления и упростить государственное планирование.

В структуре проекта ОНДП, с которым ознакомился „Ъ“, можно выделить процессную, проектную и стратегическую части. Первая озаглавлена «Национальные цели развития РФ и приоритеты деятельности правительства» и описывает, по сути, базовые экономические условия. Перечисляются, в частности, «обеспечение устойчивого естественного роста населения» и продолжительности жизни (до 78 лет к 2024 году и до 80 — к 2030-му), преобладание роста реальных доходов населения и пенсий над темпами инфляции, снижение вдвое уровня бедности, улучшение жилищных условий не менее чем 5 млн семей в год, ускорение инновационного развития и т. д. В этот же раздел включены «ускоренное введение цифровых технологий в экономике и соцсфере» и планы по вхождению РФ в число пяти крупнейших экономик мира при росте ВВП выше мирового — с одновременным сохранением макроэкономической стабильности. В области промышленного развития Белый дом ставит перед собой задачу в первую очередь сосредоточиться на создании прорывных экспортно ориентированных секторов в обработке и АПК.

Перечисление проектных направлений составляет второй раздел ОНДП — это сжатое изложение идеологических целей и основных инструментов реализации 12 нацпроектов и комплексного плана развития магистральной инфраструктуры, де-факто выступающего 13-м нацпроектом („Ъ“ подробно описывал их, работа над их финансовым обеспечением продолжается параллельно с бюджетным процессом). Раздел де-факто расписывает порядок исполнения инаугурационного майского указа Владимира Путина, которым нацпроекты и зафиксированы. Отметим, что 6 сентября Дмитрий Медведев, комментируя работу над ОНДП, настаивал, что суть документа шире, чем перечисление нацпроектов: «Это стабильное развитие с низкой инфляцией и растущими доходами людей, продолжение трансформации экономики в сторону несырьевого сектора через поддержку цифровых технологий, инновационного развития, высокотехнологичной инфраструктуры».

Правительство Дмитрия Медведева готовит себе фронт работ шире, чем указ Владимира Путина о нацпроектах
ФОТО ДМИТРИЯ АЗАРОВА

Некоторым расширением действительно можно считать третий раздел ОНДП, озаглавленный как «Значимые приоритеты деятельности правительства до 2024 года» и претендующий на описание стратегических взглядов Белого дома на развитие госуправления. В нем описаны идеи федеральных властей по синхронизации разрозненных проектов в рамках бюджетных, программных и проектных циклов, сквозная цифровизация госуправления вплоть до оптимизации сети МФЦ в части времени ожидания услуг, ужесточение процедуры оценки регулирующего воздействия разрабатываемых нормативных актов и закрытие лазеек, позволяющих ее обойти. В довольно обтекаемых формулировках бизнесу обещана частичная декриминализация ныне уголовно наказуемых экономических преступлений и смягчение ряда режимов исполнения наказаний.

Отметим, из-за переформатирования работы правительства после выборов будущее части начатых реформ вызывало вопросы. Так, например, весной Белый дом покинул министр по делам «Открытого правительства» Михаил Абызов, выступавший идеологом масштабной реформы контрольно-надзорной деятельности. Однако сама она в «Значимые приоритеты» ОНДП вошла: проект констатирует неизменность курса на переход к риск-ориентированному подходу при контроле и надзоре, запуск «регуляторной гильотины» (пересмотр всех обязательных требований, принятых до середины 2010 года) и широкое применение идеологии базового закона о КНД. Также намерен Белый дом продолжать работу по улучшению делового климата, способствуя наращиванию инвестиций, расширяя применение концессий и ГЧП, облегчая экспорт и создание новых промышленных мощностей.

По данным „Ъ“, на включении в ОНДП ряда новых пунктов настояла администрация президента, но в целом вмешательство Кремля выглядит техническим. Так, по настоянию АП в «Значимые приоритеты» работы Белого дома в судебной сфере включен пункт по обеспечению гражданам бесплатной помощи адвокатов по назначению, а в «Механизмы поддержки МСП» — идея перевода ряда правонарушений из уголовных в административные. Впрочем, крупной идеей является сквозная электронизация госуправления, от цифровизации кадрового учета госслужбы и до «создания платформы цифровых сервисов для перевода деятельности, документооборота и механизмов взаимодействия госорганов в цифровой формат» с последующим переходом на «структурированные машиночитаемые юридически значимые документы», а также формирование на их базе «компактного комплекса взаимоувязанных документов стратегического планирования» и внедрение цифровой отчетности.

Вероятно, в Кремле услышали критику нынешнего состояния государственных планов, с которой выступал Минфин, предлагавший «схлопнуть» громоздкую систему стратегий пространственного развития, нацбезопасности, социально-экономического развития, развития макрорегионов и отраслей до одного документа президентского уровня (по сути, «майского указа», см. „Ъ“ от 29 июля) — и признали такой подход резонным.

Олег Сапожков

КОНТЕКСТ | О ЧЕМ ЕЩЕ КРЕМЛЬ НАПОМНИЛ ПРАВИТЕЛЬСТВУ

Среди прочих важных инициатив, упомянутых в дополнениях администрации президента к проекту ОНДП, следует отметить сохранившуюся с предыдущего политического цикла идею законодательного закрепления основ разрешительной деятельности в РФ, включая закрепление законом целей, принципов, форм и механизмов ее осуществления, систематизацию разрешительных режимов и единый учет всех объектов и выданных разрешений. Напомним, масштабную реформу этой сферы начало в 2017 году Минэкономики — ведомство разработало законопроект, в котором предлагает закрепить исчерпывающий перечень из почти 440 видов деятельности, требующих разрешений, и запретить требовать их во всех остальных случаях. Пока разрешительные режимы в РФ действуют разрозненно и регулируются хаотично — по экспертным оценкам, их насчитывается около 540 и часть их не имеет правовой базы или осуществляется незаконно.

Напомнили правительству в Кремле и о необходимости «совершенствования системы исполнительного производства» и «повышения эффективности исполнения судебных решений», включая принятие «организационных, правовых и иных мер, в том числе по социальной поддержке судебных приставов». Ранее „Ъ“ уже писал о том, что за 2017 год из 3 трлн руб., присужденных арбитражными судами, приставы принудительно взыскали только 3%, юристы считают необходимым менять подход судов по таким спорам и радикально реформировать саму систему исполнительного производства в России.

Впрочем, Белому дому рекомендуют в АП не забывать о «совершенствовании системы оплаты труда и структуры денежного содержания гражданских служащих», включая увеличение гарантированной части их денежного содержания и «доли выплат, обусловленных эффективностью их профессиональной служебной деятельности».

Олег Сапожков

Давай льготы шире

Дальневосточный форум обсуждает доступность поддержки и инфраструктуры

На Дальнем Востоке уже собраны все имеющиеся в РФ льготные режимы для бизнеса, однако их использованию отчасти препятствует ограничение на получение льгот только новыми компаниями, заявили участники ВЭФ. Перспективы же создающегося специального административного района большинство инвесторов пока оценивает весьма аккуратно: для его реализации потребуется развитие рынка финансовых услуг, ранее не отмечавшееся в регионе. Зарубежным же инвесторам трансакции через остров Русский будут интересны лишь при обеспечении доступа к российским проектам и за пределами острова.

В первый день Восточного экономического форума, открывшегося вчера во Владивостоке, представители бизнеса и власти обсуждали детали действующих и готовящихся льготных режимов, в том числе создание специального административного района (САР) на острове Русском. Глава Минэкономики Максим Орешкин заверил, что САР — «это история с позитивным бюджетным эффектом», так как режим обеспечивает удобный перенос иностранных компаний, сейчас зарегистрированных в других офшорах, в российскую юрисдикцию, тогда как ранее деофшоризация предполагала высокие издержки, связанные с закрытием бизнеса в одной стране и открытием в другой. Второй этап подготовки документов по САР будет касаться облегчения регулирования, сообщил министр.

Пока на финансовом рынке региона нет конкуренции: почти все кредиты выдают три госбанка, по уровню проникновения кредитных и страховых проектов регион занимает последнее место, услуг проектного финансирования, необходимых новым инвестпроектам, также нет, заметил замминистра развития Дальнего Востока Александр Крутиков. Для покрытия спроса на острове Русском планируется создание финансового центра, где смогут работать иностранные банки, и независимого финансового регулятора в Свободном порту Владивостока (СПВ). Российским же банкам и другим финансовым компаниям, оказывающим услуги инвестпроектам, разрешат пользоваться льготами ТОР и СПВ, поправки сейчас готовятся, сообщил замминистра.

Участники сессии сравнили САР с Гонконгом, который стал крупным финансовым центром на фоне роста экономики в Китае. Однако в Китае специальные экономические зоны также привлекают офшорные деньги, но для проектов внутри страны, в случае САР китайские инвесторы были бы заинтересованы в создании моста для инвестиций, не ограниченных островом, отметил вице-председатель совета директоров Боаоского форума Чжоу Сяочуань. При этом он предупредил, что лишь по финансовым услугам режиму будет трудно конкурировать с давно действующими офшорами. Пока управляющая компания САР получила лишь одну заявку на резидентство.

Российские компании, не попавшие под санкции и уже работающие в регионе, больше интересовало изменение подхода к тому, на какие проекты распространяются меры поддержки. «Сейчас все режимы заточены под новые инвестпроекты, реализуемые новыми предприятиями, но это сопряжено с рядом проблем, в частности с необходимостью получения лицензий»,— посетовал гендиректор СУЭК Владимир Рашевский. По его словам, опасения Минфина относительно размывания налоговой базы в случае распространения поддержки и на новые проекты уже действующих предприятий можно решить раздельным учетом расходов и доходов по новым и старым проектам. Из-за текущих ограничений не работают и специнвестконтракты — для получения льгот 90% бизнеса компании должно приходиться на новые проекты, добавил партнер КПМГ Михаил Орлов. Он предложил использовать Дальний Восток в качестве «экспериментальной площадки для обкатки всех налоговых новаций», а Минвостокразвития — провести оценку того, какие льготы оказались самыми эффективными.

В то же время инвесторы, в том числе зарубежные, зафиксировали улучшение инфраструктуры в макрорегионе, но отметили необходимость расширения каналов поставок, где сейчас наблюдается нехватка проходимости. В частности, это касается доступа к портовой инфраструктуре для добывающих компаний и поставок по железной дороге. Участники форума отметили, что хотя «товары и двигаются в сторону востока, но периодически застревают», и попросили прояснить планы РЖД по расширению БАМа и Транссиба, а также сделать предсказуемый железнодорожный тариф.

Татьяна Едовина,
Владивосток

МОНИТОРИНГ

СТАТИСТИКА

Источники роста ВВП разделили аналитиков

Росстат повысил свою оценку роста ВВП во втором квартале на 0,1 процентного пункта, до 1,9%. В результате в первом полугодии экономика выросла на 1,7% при прогнозе Минэкономики в 1,8% за год.

Не представив пока данных об использовании ВВП, статистики опубликовали оценки его производства по секторам, которые вызвали неоднозначные трактовки. Так, экономисты Райффайзенбанка, перегруппировав данные Росстата, подсчитали, что среди секторов, которые заметно увеличили вклад в динамику ВВП во втором квартале по сравнению с первым кварталом 2018 года, госсектор (возможно, сказывается эффект от повышения зарплат и пенсий в начале года, считают в банке), торговля (вероятно, на фоне роста оптовой торговли нефтью и газом), промышленность (за счет пересмотра данных).

В то же время строительство и недвижимость сменили рост в первом квартале падением во втором, а сельское хозяйство и услуги не изменили своего вклада в рост (см. график).

СЕКТОРАЛЬНАЯ СТРУКТУРА РОСТА ВВП (ВКЛАД %, В ГОДОВОМ ВЫРАЖЕНИИ)

ИСТОЧНИКИ: РАЙФФАЙЗЕНБАНК, РОССТАТ.

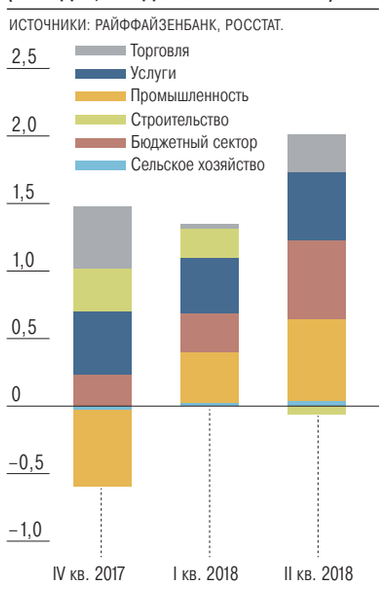

Заметим, Росстат действительно оценил ВВП второго квартала с учетом повышенной оценки промышленности (по пересмотренным помесячным данным, годовой рост в промышленности составил 2,8% в первом квартале и 3,9% в апреле, тогда как первоначально он оценивался в 1,9% и 1,3% соответственно), тогда как ВВП первого квартала так и не был пересчитан (1,3%), что может позволить статистикам еще раз повысить оценку роста экономики в первом полугодии.

Главный экономист РФПИ Дмитрий Полевой соглашается с тем, что пересмотр данных по промышленности может объяснять увеличение вклада сектора в рост экономики во втором квартале. Однако его оценка вклада госсектора сильно ниже — всего 0,3 процентного пункта против 0,2 пункта в увеличение ВВП в первом квартале 2018 года. Он убежден, что вклад бюджетных секторов не может быть сопоставим со вкладом промышленности. По оценке господина Полевого, сильнее всего во втором квартале увеличился вклад промышленности, транспортного сектора, торговли и финансовых услуг (с чем согласны в Sberbank CIB). Несмотря на разные подходы аналитиков к оценке доли госсектора в ВВП, они сходятся в том, что динамика экономики во втором полугодии и в 2019 году становится все более подвержена неопределенности, в том числе в силу резкого изменения внешних условий.

Алексей Шаповалов

Коммерсантъ ежедневная газета 16+ | **ОГОНЁК** еженедельный журнал | **Коммерсантъ Weekend** еженедельный журнал | **Коммерсантъ Автопилот** ежемесячный журнал

О случаях отказов в приеме подписки, отсутствии в продаже изданий ИД «Коммерсантъ», нарушениях сроков доставки, а также о других недостатках в нашей работе сообщайте по бесплатному телефону **(800) 200 2556**

Учредитель, редакция и издатель АО «Коммерсантъ». Адрес: Рублевское шоссе, 28, Москва, 121609. Зарегистрировано в Роскомнадзоре ПИ № ФС 77-64424 31 декабря 2015 года. Телефоны для справок: (495) 797 6970, (495) 926 3301. E-mail: kommersant@kommersant.ru. Цена свободная.
© АО «Коммерсантъ». Представителем авторов публикаций в газете «Коммерсантъ» является издатель. Перепечатка только с согласия авторов (издателя).
Время подписания в печать: по графику — 23-00, фактическое — 23-00. Газета отпечатана в АО «Прайм Принт Москва». Адрес: Лихачевский пр-д, д. 5В, г. Долгопрудный, Московская обл., 141700. Заказ №2479 | **WWW. KOMMERSANT. RU.** Подписка на электронные версии и размещение рекламы на сайтах. Тел.: (495) 797 6996, (495) 926 5262. | **ПРОДАЖИ ПО ПОДПИСКЕ И В РОЗНИЦУ:** АО «Коммерсантъ-Пресс». Отдел розничного распространения: тел. (495) 925 1050, e-mail rozn@kommersant.ru. Отдел подписки: тел. 8 (800) 200 2556 (звонок по РФ бесплатный), e-mail podpiska@kommersant.ru. Подписные индексы 50060, П1125 | **ДИРЕКЦИЯ ПО РЕГИОНАЛЬНЫМ ПРОЕКТАМ:** тел. (495) 925 10 50 д. 2185.

ГЕНЕРАЛЬНЫЙ ДИРЕКТОР АО «КОММЕРСАНТЪ» — Владимир Желонкин | **РЕДКОЛЛЕГИЯ** Владимир Желонкин — главный редактор газеты «Коммерсантъ», Екатерина Любавина — руководитель службы спецпроектов, Елена Нусинова — главный редактор журнала «Коммерсантъ WEEKEND», Сергей Агафонов — главный редактор журнала «Огонек», Кирилл Урбан — заместитель шеф-редактора АО «Коммерсантъ», директор по информационно-цифровым платформам АО «Коммерсантъ», Дмитрий Бутрин, Александр Стукалин, Глеб Черкасов, Рената Ямбаева — заместители шеф-редактора АО «Коммерсантъ», Евгений Козичев — руководитель информационного центра, Анатолий Гусев — арт-директор, Сергей Вишневский — руководитель фотослужбы, Татьяна Крючкова — ответственный секретарь | **СПЕЦИАЛЬНЫЕ КОРРЕСПОНДЕНТЫ АО «КОММЕРСАНТЪ»** Дмитрий Азаров, Ольга Алленова, Сергей Дюпин, Андрей Колесников, Анна Пушкарская, Григорий Ревзин, Иван Сафронов, Денис Скоробогатько, Владимир Соловьев, Алексей Тарханов, Александр Черных | **ГРУППА ВЫПУСКАЮЩИХ РЕДАКТОРОВ** Алексей Киселев, Иван Кузнецов, Вячеслав Попов, Михаил Пророков; Ольга Боровягина (санкт-петербургский выпуск) | **ЗАВЕДУЮЩИЕ ОТДЕЛАМИ** Халиль Аминов (потребительский рынок), Алла Барахова (политика), Павел Белавин (медиа и телекоммуникации), Максим Варывдин (преступность), Леонид Ганкин (внешняя политика), Ксения Дементьева (финансы), Грант Косян (спорт), Олег Сапожков (экономическая политика), Владимир Степанов (бизнес), Иван Сухов (общество), Сергей Ходнев (культура) **РУКОВОДИТЕЛИ ГРУПП** Иван Богачев (спецопросы «Прямая речь»), Евгений Жирнов (историко-архивная), Николай Зубов (иностранная информация), Дмитрий Ладыгин (финансовый анализ), Иван Макаров (оперативная информация), Татьяна Трофимова (региональная корсеть), Петр Холобаев (нормативно-словарная) | **СЛУЖБА КОНТРОЛЬНЫХ РЕДАКТОРОВ** — Алексей Кондратьев | **КОРРЕКТОРЫ** — Елена Вилкова | **ВЫПУСК** — Анна Афанасьева | **СЛУЖБА АРТ-ДИРЕКТОРА** Анатолий Гусев — автор макета, Сергей Цомык — главный художник газеты «Коммерсантъ», Галина Дицман — художник газеты «Коммерсантъ», Виктор Ильин — начальник отдела верстки | **ФОТОСЛУЖБА** Сергей Вишневский — руководитель | **ЗАМЕСТИТЕЛЬ ГЕНЕРАЛЬНОГО ДИРЕКТОРА ПО СТРАТЕГИИ** Виктор Лошак | **ДИРЕКТОР РЕКЛАМНОЙ СЛУЖБЫ** Надежда Ермоленко, тел. (495) 797 6996, (495) 926 5262 | **РУКОВОДИТЕЛЬ ОТДЕЛА ПО МАРКЕТИНГУ И PR** Екатерина Богомолова, тел. (495) 797 6996 д.2648 | **ДИРЕКЦИЯ ПО РАЗВИТИЮ** Владимир Лавицкий — директор, тел. (495) 926 3301 д.2594 | **ПОДПИСКА НА ИНОСТРАННЫЕ ГАЗЕТЫ И ЖУРНАЛЫ**, использованные в номере, осуществлена в Press Point International. Тел.: (495) 154 8357, 154 41970 ПАО «Аэрофлот» — официальный авиапоставщик ИД «Коммерсантъ» |

ЗАКАЗЫ НА РАЗМЕЩЕНИЕ РЕКЛАМЫ в газете «Коммерсантъ» принимаются рекламной службой АО «Коммерсантъ» тел. (495) 797 6996, (495) 926 5262, e-mail: sign@kommersant.ru. Заказы на размещение рекламы в региональных выпусках принимаются по телефону: (495) 925 1050 д.2185, а также:
Воронеж ООО «Коммерсант – Черноземье» (473) 239 09 76, 239 09 69; **Екатеринбург** ЗАО «„Коммерсантъ“ в Екатеринбурге» (343) 287 37 05; **Иркутск** ООО «Издательский Дом „Восточная Сибирь“» (3952) 487 025, 487 120, 487 125; **Казань** ООО «Профи-ньюс» (843) 253 20 41; **Краснодар** ООО «ЮМБ» (861) 201 94 26; **Красноярск** ООО «Коммерсантъ Красноярск» (391) 274 54 43; **Нижний Новгород** ООО «Коммерсантъ Приволжье» (831) 430 13 92; **Новосибирск** АО «Коммерсантъ-Сибирь» (383) 209 34 42, 223 03 93, 212 02 42; **Пермь** ООО «Деловая журналистика» (342) 246 22 56; **Ростов-на-Дону** ЗАО «„Коммерсантъ“ в Ростове-на-Дону» (863) 308 15 05, 308 15 01; **Самара** АО «Коммерсантъ-Волга» (846) 203 00 88; **Санкт-Петербург** ЗАО «„Коммерсантъ“ в Санкт-Петербурге» (812) 325 85 96; **Саратов** ООО «Медиа-группа „ОМ“» (8452) 23 79 65, 23 79 67; **Уфа** ООО «Знак» (347) 292 79 66; **Челябинск** ООО «Знак 74» (351) 247 90 54, 700 01 88.

Тираж газеты «Коммерсантъ» **85 285**
Тираж сертифицирован Бюро тиражного аудита – ABC

Газета печатается во Владивостоке, Воронеже, Екатеринбурге, Иркутске, Казани, Краснодаре, Красноярске, Лондоне, Москве, Нижнем Новгороде, Новосибирске, Перми, Ростове-на-Дону, Самаре, Санкт-Петербурге, Саратове, Тюмени, Уфе, Челябинске. **В региональные выпуски газеты редакцией могут быть внесены изменения.**

Рекламируемые товары и услуги подлежат обязательной сертификации

Материалы на таком фоне публикуются на коммерческих условиях

НОВОСТИ

Как рыбы об мед

с1

Я подошел к одному стенду, где меня сразу заинтересовало варенье из морской капусты. Это, надеюсь, заинтересовало бы любого. Здесь был стенд компании «Доброфлот», и ее руководитель Александр Ефремов согласился с тем, что варенье из морской капусты — это странно, но так уж вышло.

— Сладковато, согласен,— обреченно кивнул он.

Я хотел сказать, что варенье и должно быть сладким, и даже трудно предположить, что варенье может быть сладковатым слишком, ведь оно для этого и варенье. Но я понимал, что лучше не начинать уточнять, потому что появятся подробности, которых мне, может, лучше и не знать, если я хочу еще когда-нибудь покупать морскую капусту в собственном соку.

— Вот я хочу сказать про иваси! — оживился Александр Ефремов.— Вы же знаете иваси… Про ту, которая еще с советских времен…

— Конечно, сельдь такая… Сельдь иваси…— глаза мои готовы были затуманиться от воспоминаний, которых на самом деле не было.

— Нет! — торжествующе воскликнул Александр Ефремов.— Иваси — это сардина! В том-то все и дело! И как выяснилось, впервые к нашим берегам подошло 3–4 млн тонн иваси! Впервые за 25 лет! Скоро вон там будут.

Он кивнул на набережную. Стало тревожно. Нападение иваси на остров Русский не сулило, мне сейчас, в такой темени, казалось, ничего хорошего.

— А ведь президент предупреждал! — укоризненно произнес Александр Ефремов.

Я оторопел: неужели и об этом всех успел предупредить Владимир Путин? И про это уже тоже бил в набат?

— Да,— констатировал Александр Ефремов.— Год назад пытался сказать на круглом столе здесь же, на ВЭФе… Можно поднять!

Что можно было поднять? Стол? Да стоило ли?

— Но его не поняли…— сокрушенно произнес Александр Ефремов.— Оно и ясно: там рыбаков-то не было… Если не считать портовиков… Но я бы их не считал…

Я чувствовал, что сейчас могу увязнуть в выяснении отношений между портовиками и рыбаками, и поспешно спросил, о чем именно бил в набат президент страны.

— Что иваси уже у наших берегов…— вздохнул Александр Ефремов.— И что мы должны быть к этому готовы. А мы как обычно…

Он рассказал, что «Доброфлот»-то свою лепту, конечно, в эту справедливую и очищающую (от иваси) борьбу внесет — как самая большая компания в отрасли.

— А квот у нас меньше, чем у всех…— признался он наконец в том, в чем хотел признаться, конечно, с самого начала.

— И как же вы справляетесь? — сочувственно спросил я.

— Харизмой берем…— потупился Александр Ефремов.

Я наскоро осмотрел и другие павильоны. Большинство их были методично оцифрованы, и даже павильон «Чукотка» оказался настолько весь одной матрицей, словно Роман Абрамович до сих пор был губернатором этой матрицы, стремящимся показать людям Чукотки, что все еще может быть по-другому. «Мир настоящих людей», «Танец льда и ветра»…— искрила матрица, и было от этого и сладко, как от варенья из морской капусты, и горько, как от ухода Романа Абрамовича с Чукотки.

Президент и председатель подъехали к павильону Амурской области. Губернатор Василий Орлов долго и дотошно демонстрировал ее достижения, прежде всего в области ушу. Амурские подростки кружили по сцене, как китайские, и Владимир Путин смотрел на это, казалось, странно холодно, и я понял почему, когда он сказал коллеге:

— Мы так тоже можем…

ДМИТРИЙ АЗАРОВ

Банки с ягодами и фруктами, хранящимися без сахара и воды годами, произвели впечатление на президента и председателя, но остались у их создателей

ДМИТРИЙ АЗАРОВ

ДМИТРИЙ АЗАРОВ

Участники переговоров в расширенном составе заждались Владимира Путина и Си Цзиньпина (на фото генеральный директор Российского фонда прямых инвестиций Кирилл Дмитриев и президент китайской компании Tus-Holdings Цзиву Ван)

Потом они пили чай с крем-медом (так его назвала девушка за прилавком), и было видно, что теперь российский президент впечатлен, потому что мед любит, как и восточные единоборства, но сделать так не может.

Им рассказывали, что тут еще есть сбитень, но он вдруг кивнул девушке на баночку крем-меда (он так назывался, видимо, из-за добавок облепихи и черники):

Девушка смутилась, она не предполагала продавать крем-мед президенту, но цифру назвала. Владимир Путин сказал, что ему две, и предложил коллеге тоже не тратить времени даром.

— У меня нет рублей сейчас с собой…— развел руками Си Цзиньпин.

— Ничего, юани нам тоже подойдут,— кивнул российский президент.

— У меня очень много юаней! — обрадовался председатель.

Да что там: почти все юани — его.

Откуда-то в руках российского президента появилась купюра, он отдал ее девушке, а себе взял две баночки меда.

— У меня нет сдачи! — жалобно сказала девушка.

Что ж, такое случалось с девушками, которым пытался заплатить президент России, не в первый раз.

— Мы потом зайдем за сдачей…— негромко сказал он ей.

Это была точная фраза: с одной стороны, девушке нечего было на это ответить и не в чем его упрекнуть, а с другой — он спокойно теперь мог уходить и не ставить ее в двусмысленное положение.

Тут еще рядом оказалась хоккейная площадка, на которой кстати играли амурские подростки, девушки и юноши, и губернатор, который вел себя вообще очень уверенно в этой компании, сказал коллегам, когда они пошли было дальше:

— А вот мы сделали свитера для вас!

Эти свитера были повешены на руки двум мягким куклам, претендующим, по-моему, на звание чучел амурских медведей.

— Спасибо, ребята заберут…— рассеянно произнес Владимир Путин и хотел идти дальше, но губернатор остановил его:

— Можно сфотографироваться. Мне кажется, это удобное место!

Прозвучало так, что можно было подумать, они все это время искали очередное удачное место, чтобы сфотографироваться (в этот день они нашли их уже штук сто сорок).

Повернувшись спиной к куклам и даже слегка прильнув к ним, они сфотографировались.

Тут вдруг одна кукла зашевелилась. Президент вздрогнул и отпрянул от нее.

— Они живые! — успокоил его губернатор.

Но эффект, по-моему, был противоположным.

В куклах и в самом деле прятались люди. Они онемели и оцепенели, похоже, при виде Владимира Путина и Си Цзиньпина, но потом, когда фотографирование уже, слава богу, случилось, их, видимо, отпустило, и они зашевелились. В общем, интереснее будет смотреть видео этого эпизода, а не фото.

На рыбном рынке все для двух лидеров тоже было приготовлено: две сковороды для жарки блинов, две глубокие рюмки водки, полные до краев, и заправка для блинов: черная икра, красная икра трех видов, осьминоги, белая рыба, красная рыба… Ну все, надо остановиться…

Они надели фартуки, повар Владимир, по-моему, знакомый Владимиру Путину, показал, что надо только разлить тесто… Я видел, что Си Цзиньпин, между прочим, точно не в первый раз это делает. Он ни секунды не улыбался, был сосредоточен, и процесс очень интересовал его.

— Это из какой муки? — вдруг озабоченно спросил он.

— Из пшеничной,— ответил ему Владимир (да не тот).

Председатель удовлетворенно кивнул.

— Ну вот,— произнес российский президент,— у вас аккуратный блин получился (стоит отметить это «у вас»: Владимир Путин так и не переходит с Си Цзиньпином, как почти со всеми остальными полюбившимися ему коллегами, на «ты».— **А. К.**). А у меня…

Как всегда, он, может быть, он хотел сказать, то есть комом.

Но все-таки это был блин, и он его начал есть, наполнив предварительно черной и красной икрой (помногу).

— Нам приборы предлагают, но я думаю, лучше руками… Мы же в России! — констатировал он и показал коллеге пример.

— Предлагаем аперитивчик! — фальшиво обрадовался Владимир, как будто пытался заинтересовать двух опоздавших пассажиров в провинциальном привокзальном кафе и вытащить из них хоть еще немного денег.

Владимир Путин выпил полрюмки, председатель лишь пригубил (зато как причмокнул).

— По-моему, мы с вами хорошо приготовили,— сказал Владимир Путин.

— Своими руками себя кормим…— председатель теперь, пригубив, был настроен философски.

Они вошли еще в один павильон, где им рассказывали, как ходко идет добыча рыбы и что нынче самый большой улов лососевых за сто лет, а я вспомнил, что, когда российский президент не один уже год назад смотрел, как медведи ловят рыбу, да что там — просто объедаются ею, ученые объясняли ему, что на самом деле поголовье лососевых сильно сократилось (и что, видимо, не стоит верить своим глазам). А потом, когда оно вдруг резко выросло, те же ученые стали объяснять это закономерной цикличностью в размножении лососевых… А теперь, как известно, в результате этой цикличности рыбодобытчики выбрасывают тонны рыбы в лес или кормят ею скот (он ест, а что делать, издержки цикличности), чтобы не снижались цены… И все-таки как-то это не укладывается в голове.

На выходе из павильона произошло еще одно событие. Группа предпринимателей, занимающихся добычей и переработкой, сфотографировалась с Владимиром Путиным. Так вот, крайним слева оказался бывший губернатор Приморского края Сергей Дарькин. («Кто он сейчас? — переговаривались между собой немногочисленные зрители на свежем воздухе.— Инвестор?..» — «Да нет… Просто сеятель…»). Очевидно, что для Сергея Дарькина было принципиально важно оказаться на одном фото с президентом России, а то не так уж безмятежно, говорят, протекает его жизнь… Но теперь получалось, что и для Владимира Путина было принципиально важно оказаться на одном фото с Сергеем Дарькиным.

Оставался еще один павильон. В нем были представлены стартапы юношества и молодежи Приморского края. Был тут дрон, летающий на водороде (водород не банально сжигается, а работает как воздушный топливный элемент на основе электрохимической реакции), а также фрукты и ягоды в банках, хранящиеся в сухости без воды и сахара.

Я, честно говоря, думал, что они эти банки тоже с собой унесут, потому что Владимир Путин в какой-то момент удовлетворенно держал в одной руке сразу две. Но они их сдали.

У них уже с собой было.

Андрей Колесников,
Владивосток

«Союз» нарушимый

с1

Как полагают участники расследования, это могло произойти из-за того, что у дрели отсутствовал упор (на нее не оказывалось давление), что характерно для работ в безвоздушном пространстве. «Наш „Союз“ стоит у модуля „Рассвет“ — это прямо у шлюза с американской частью станции. Доступ в наш корабль возможен только с разрешения нашего командира, но исключать несанкционированный доступ американцев мы не можем»,— говорит источник „Ъ“, причастный к работе МКС. По его информации, ЦУП дал российскому экипажу команду не допускать американских специалистов к российской части МКС без разрешения командира.

Приоритетная версия комиссии «Роскосмоса» будет связана с преднамеренными действиями американских астронавтов, попытавшихся спровоцировать досрочную отправку корабля на Землю из-за болезни одного из членов экипажа, утверждает высокопоставленный собеседник „Ъ“. Срочная эвакуация всего экипажа со станции позволила бы ему продолжить полноценное лечение, а бытовой отсек, в котором и было обнаружено отверстие, сгорел бы при входе в атмосферу. В случае острой медицинской необходимости американцам придется самим платить за новый корабль, уточняет он. Прецедентов для экстренного прерывания космической миссии из-за болезни одного из членов экипажа не так много. В 1985 году советский летчик-космонавт Владимир Васютин скрыл от медкомиссии урологические проблемы и прибыл на орбитальную станцию «Салют-7», из-за ухудшения его состояния всему экипажу пришлось досрочно вернуться на Землю. Сейчас, напомним, на МКС находятся шесть человек: Эндрю Фойстел, Ричард Арнольд и Серина Ауньен-Чэнселлор (все — США), Александр Герст (Германия), Олег Артемьев и Сергей Прокопьев (Россия).

«Роскосмос» уже обратился в NASA с просьбой оказать содействие в расследовании ЧП: специалисты запросили у американцев копии записей с видеорегистратора, а также все медицинские показания астронавтов. Шансы на их получение крайне малы, поскольку эти сведения относятся к врачебной тайне, признается отраслевой собеседник „Ъ“: «Но если они откажутся помогать, то какие-то дополнительные вопросы об их причастности к инциденту будут уже лишними». Если эта версия найдет свое подтверждение, то для российско-американских отношений в космической отрасли наступят не самые приятные времена, говорит источник „Ъ“, близкий к «Роскосмосу»: «Весьма вероятно, что этот вопрос будет обсуждаться на встрече Дмитрия Рогозина и главы NASA Джима Бранденстайна, которая запланирована на космодроме Байконур 11 октября».

Иван Сафронов,
Александра Джорджевич

ДНИ РОЖДЕНИЯ

Сегодня день рождения председателя Центральной избирательной комиссии **Эллы Памфиловой**

Ее поздравляют сотрудники аппарата Совета при президенте РФ по развитию гражданского общества и правам человека (2002–2010 годы) **Александр Копылов и Сергей Митягин:**

— С днем рождения, Элла Александровна! Права и свободы человека — Ваша основная забота, а вера в право, правду и справедливость — основной принцип жизни. Мы знаем, как Вы искренне заботились о благополучии человека и соблюдении его конституционных прав, обеспечении равенства перед законом, свободе мысли и слова. Не счесть людей, которым Вы оказали помощь и поддержку! Мы никогда не видели Вас отчаявшуюся или растерянную, не слышали ни одного грубого слова или несправедливого упрека. С признательностью и благодарностью вспоминаем годы совместной работы. Здоровья Вам и благополучия!

Рубрику ведет группа «Прямая речь»

НОВОСТИ

«У многих людей было много идей»

Дмитрий Медведев обсудил с единороссами поправки к пенсионной реформе

Вчера руководство «Единой России» обсудило с премьером Дмитрием Медведевым и членами правительства очередные предложения к пенсионной реформе. Звучали, к примеру, инициативы о льготах на взносы за капремонт или выделения грантов НКО за помощь в занятости пожилых людей. При этом о предложениях, которые в течение часа обсуждались в закрытом режиме, отказались говорить и в правительстве, и в партии. Думский комитет по законодательству поддержал вчера законопроект, вводящий уголовную ответственность за увольнение людей предпенсионного возраста.

Премьер Дмитрий Медведев (справа) обсудил с однопартийцами и коллегами очередные поправки к пенсионной реформе, но никому о них не рассказал
ФОТО АЛЕКСАНДРА МИРИДОНОВА

В здание партии на Кутузовском проспекте премьер, лидер «Единой России» Дмитрий Медведев приехал вчера в сопровождении большого количества правительственных чиновников. На мероприятии были и вице-премьер Татьяна Голикова, и министр труда и соцзащиты Максим Топилин, и его заместитель Андрей Пудов, и замминистра здравоохранения Дмитрий Костенко. Приехал и председатель правления Пенсионного фонда РФ Антон Дроздов. Но никто из них в открытой части мероприятия не сказал ни слова.

Выступил лишь Дмитрий Медведев. Он в очередной раз повторил, что «менять параметры пенсионной системы необходимо», а «отодвигать реформу было нечестно» по отношению к будущим поколениям. Премьер признал, что проект о повышении пенсионного возраста вызвал «самые горячие дискуссии в обществе», в том числе нелицеприятное и жесткое обсуждение, также перечислил поправки Владимира Путина и «Единой России» ко второму чтению реформы (см. „Ъ“ от 7 сентября). При этом он не исключил, что уже после ее принятия реформа может быть скорректирована. После этого премьер передал слово секретарю генсовета «Единой России» Андрею Турчаку, а потом рекомендовал «послушать содержательные предложения».

Их было не очень много. Руководитель фракции «Единой России» в нижегородской облдуме Ольга Щетинина предложила предусмотреть «возможность для граждан старшего возраста получать компенсацию уплаты на капитальный ремонт». Закон предусматривает такую льготу для определенной категории граждан, но госпожа Щетинина предложила скорректировать ее так, чтобы льгота распространялась на «одиноких граждан, достигших возраста 70–80 лет, либо для граждан, проживающих с человеком, достигшим возраста 55 и 60 лет». Глава комитета Совета федерации по соцполитике Валерий Рязанский посоветовал обратиться в координационный совет по президентским грантам для того, чтобы они выделили в отдельное направление грантовую поддержку НКО за помощь в занятости пожилых людей. Директор X5 Retail Group по взаимодействию с органами госвласти Станислав Наумов предложил сделать приложение для мобильного телефона, которое позволяло бы идентифицировать гражданина как пенсионера при покупке товаров в магазинах.

Премьер поддержал все предложения, после чего обсуждение длилось еще час в закрытом режиме. По его итогам первый замглавы фракции «Единой России» в Госдуме Андрей Исаев сказал „Ъ“, что «у многих людей было много идей»: «Часть этих идей пока является недостаточно проработанными для того, чтобы быть вынесенными на публичное обсуждение». На вопрос „Ъ“, нельзя ли обрисовать эти инициативы хотя бы в общих чертах, господин Исаев сказал: «Хорошие идеи, интересные». Вице-премьер Татьяна Голикова отказалась отвечать на вопрос „Ъ“, о чем говорилось в закрытой части мероприятия, сославшись на то, что «сейчас другим занята».

Более содержательно она выступила на заседании думского комитета по законодательству, рекомендовавшего вчера к принятию в первом чтении президентские поправки в УК, которые Владимир Путин предложил дополнить УК ст. 144.1 «Необоснованный отказ в приеме на работу или необоснованное увольнение лица, достигшего предпенсионного возраста» (см. „Ъ“ от 7 сентября). Наказания предложены те же, что и в ст. 145 УК (за необоснованное увольнение беременных или многодетных женщин): штраф от 200 тыс. руб. до полуторагодового объема «зарплаты осужденного» либо 360 часов обязательных работ. Предпенсионным считается «период до пяти лет», предшествующий выходу на пенсию. «Были взвешены все возможные варианты»,— заверила вице-премьер Татьяна Голикова. «Никто не отменяет норму КоАП в случае нарушения трудовых прав. Уголовная ответственность — это крайний случай»,— подчеркнула она. Напомним, против уголовного наказания за такие увольнения высказывались в РСПП и в «Деловой России». Вице-премьер привела статистику применения ст. 145 УК за 2017 год: в Роструд инспекцию поступило 2 тыс. обращений на противоправное увольнение, по 1300 из них работодатели наказаны самим ведомством, согласно КоАП, а уголовные наказания были вынесены лишь в двух случаях.

За одобрение законопроекта в первом чтении проголосовали члены комитета от всех фракций, кроме КПРФ. При этом члены комитета от ЛДПР и «Справедливой России» говорят, что их фракции по-прежнему против пенсионной реформы. Первый зампред комитета коммунист Юрий Синельщиков заявил, что после принятия закона «возрастут риски увольнения людей, которые приближаются к предпенсионному возрасту»: «Кроме того, закон весьма неопределенен — уголовные дела будут заводиться по усмотрению следствия, а наказания выноситься по усмотрению судьи».

Софья Самохина, Виктор Хамраев

Недоступных абонентов можно будет найти без решения суда

Запросить их местоположение станет проще

Как стало известно „Ъ“, сегодня в Госдуму будет внесен законопроект, позволяющий полиции получать от сотовых операторов сведения о местонахождении пропавшего человека без решения суда. Его авторами стала группа парламентариев во главе со спикером Совета федерации (СФ) Валентиной Матвиенко. Операторы связи и эксперты полагают, что поправки позволят оперативно спасать пропавших людей, но не исключают, что нововведения могут спровоцировать злоупотребления со стороны правоохранительных органов.

Авторами поправок в законы «О связи» и «Об оперативно-розыскной деятельности» стали сенаторы Валентина Матвиенко, Андрей Клишас, Андрей Турчак, Людмила Бокова, Ирина Гехт и депутат Госдумы Татьяна Касаева. Поправками предлагается установить, что при получении сведений о без вести пропавшем человеке запрос сведений о местоположении принадлежащего ему сотового устройства «будет осуществляться без судебного решения на основании мотивированного постановления одного из руководителей» органы МВД.

В пояснительной записке авторы ссылаются на данные МВД, согласно которым в стране ежегодно пропадает около 120 тыс. человек, 45 тыс. из которых — дети. При этом около 90% пропавших на момент исчезновения имеют при себе мобильный телефон, который остается включенным в первые два-три дня с момента начала поиска. Законопроект подготовлен по поручению президента от 23 августа 2017 года, указывают авторы, и получил положительные заключения экспертного и государственно-правового управлений президента, ФСБ, МВД и Минсвязи.

Как пояснил „Ъ“ глава комитета СФ по конституционному законодательству Андрей Клишас, «огромное значение в поиске пропавших людей имеет своевременность принятия оперативно-разыскных мер», но сейчас законами «О связи» и «Об оперативно-розыскной деятельности» «не урегулирован порядок получения таких сведений правоохранительными органами». «Мы рассчитываем на скорейшее рассмотрение законопроекта Госдумой, так как его принятие позволит предотвратить гибель людей из-за не принятых вовремя мер по их поиску и спасению»,— говорит Андрей Клишас. Людмила Бокова отметила, что проект также даст право пропавшим передавать информацию о своем местоположении родственникам и поисковым отрядам.

В МТС заявили „Ъ“, что «вопрос поиска людей в труднодоступных местах является актуальным»: «Если в случае розыска граждан, попавших в трудную ситуацию, операторы связи на законодательном уровне будут обязаны передавать информацию об их местонахождении по мотивированным запросам правоохранительных органов, мы будем это делать». В «Билайне» сказали „Ъ“, что «поддерживают инициативу», потому что «сейчас операторы могут предоставлять такую информацию по определенной процедуре, и это занимает время, а иногда счет идет на часы». «Вместе с тем крайне важно исключить возможности фрода и злоупотребления подобной информацией»,— отмечают в компании. В «МегаФоне» также говорят о поддержке проекта, который «повысит эффективность поиска пропавших людей». В Tele2 отказались от комментариев. При этом представители одного из операторов опасаются, что «какой-то сотрудник полиции в собственных интересах сможет запрашивать у операторов информацию»: «Это нужно учесть и отрегулировать».

Куратор рабочей группы «Связь и IT» экспертного совета при правительстве Ирина Левова полагает, что «вопрос поиска людей в труднодоступных местах актуален», а «закон сбалансирован»: «Каких-либо возможностей для злоупотреблений в этой части мы не наблюдаем».

Статс-секретарь Федеральной палаты адвокатов Константин Добрынин полагает, что «основная идея законопроекта — воплощение конституционного права на жизнь, закрепленного в ст. 20 Конституции». «Инициатива скорее во благо, и, хотя злоупотребления возможны, это не является причиной не принимать такой законопроект. А дальше надо смотреть за реализацией и правоприменительной практикой, тогда и будет ясно, какая цель преследовалась»,— сказал он.

«Мы потеряли не один десяток человек, потому что долгое время не понимали, где они находятся»,— сказал „Ъ“ координатор поисково-спасательного отряда «Лиза-Алерт» Олег Леонов. По его словам, очень часто «счет идет на часы», и, если сразу после заявления в полицию или звонка на номер 112 правоохранительные органы смогут получать доступ к местоположению человека, это поможет спасти жизнь. Сейчас это возможно лишь по решению суда, напоминает он, но «суд работает только в будние дни», и если «в пятницу вечером человек пошел за грибами, то при низкой температуре есть риск к понедельнику уже не найти его живым».

Наталья Корченкова, Юлия Тишина

Розыск ведет к полиграфу

Обвиняемый хочет вернуться под гарантии прокурора

Как стало известно „Ъ“, следователи Главного следственного управления Следственного комитета России (ГСУ СКР) по Санкт-Петербургу заочно обвинили в разбое владельца компаний Aysel и «АйБаРус» Эльчина Ахмедова, являющегося одним из крупнейших поставщиков овощей и фруктов в Россию. Вместе со своим сотрудником он объявлен в федеральный розыск, который вскоре может стать международным. Защита бизнесмена полагает, что правоохранительные органы активизировались после того, как были обжалованы их действия. Тем не менее под определенные гарантии прокуратуры или следствия бизнесмен готов вернуться, чтобы дать показания по делу и пройти испытание детектором лжи.

В постановлении, вынесенном старшим следователем по расследованию особо важных дел о преступлениях против личности и общественной безопасности ГСУ СКР по Санкт-Петербургу, отмечается, что им собрано «достаточно доказательств» для предъявления обвинения Эльчину Ахмедову в совершении разбоя — нападения с целью хищения чужого имущества, совершенного с угрозой применения насилия, опасного для жизни и здоровья.

По версии следствия, 20 ноября 2015 года с 9 до 11 утра Эльчин Ахмедов, его сотрудник Джавид Мансурзаде, а также неустановленные лица прошли в помещение склада №29/2 ЗАО «Нарт» (на Софийской улице, 60), арендованного ООО «Роял», а затем «обманным путем» проникли в кассу последнего общества. Используя «неустановленный предмет, похожий на пистолет», злоумышленники применили насилие в отношении некоего Гасанова, а также угрожали некоей Гайдаровой, а затем «открыто похитили» 12 млн руб., принадлежащих хозяину «Рояла» Новрузу Халилову. Скрывшиеся злоумышленники, посчитало следствие, причинили потерпевшему Халилову ущерб в особо крупном размере. Действия Эльчина Ахмедова следствие квалифицировало как преступление, предусмотренное п. «б» ч. 4 ст. 162 УК, по которой фигуранту грозит от 8 до 15 лет заключения. Не найдя господина Ахмедова по месту его регистрации в Санкт-Петербурге, следователь вынес постановление о привлечении фруктовика к уголовной ответственности за разбой заочно. При этом следователь поручил полиции организовать розыск предпринимателя. Поскольку владелец компаний Aysel и «АйБаРус» находится на лечении за границей, его розыск вскоре может стать международным.

По информации „Ъ“, доказательствами причастности фруктовика к разбою послужили показания потерпевшего и очевидцев происшедшего, которые вспомнили о разбое через два с половиной года после его предполагаемого совершения. Господина Ахмедова как возможного налетчика они опознали по фотографии. По некоторым данным, для этого использовались фото, опубликованные в СМИ.

Сам Эльчин Ахмедов заявил „Ъ“ о том, что потерпевший оговорил его с возможной подачи силовиков. «Халилов и его родственники проходили по уголовному делу о бандитизме, разбойных нападениях и убийствах. Когда три года назад по этому делу была проведена масштабная операция, СМИ сообщали, что подозреваемые могли быть причастны к десяткам убийств, однако до суда дошел только один разбойный эпизод. Потерпевшим по нему проходил человек, сам осужденный за организацию убийств»,— утверждает господин Ахмедов. По его словам, Халилова в связи с тем, что правоохранители не смогли установить его местонахождение, в деле в итоге не оказалось, а осужденным были назначены минимальные сроки.

По версии бизнесмена, разбоя 20 ноября 2015 года в «Рояле» не было, что подтверждают опросы, проведенные его адвокатом Александром Нарышкиным. В дело же он мог попасть после того, как отклонил предложения силовиков, пытавшихся навязать ему так называемые охранные услуги. «У меня с Халиловым давний спор, связанный с оплатой крупной партии апельсинов, поставленной из ЮАР. Старейшины, собравшись по этому вопросу, решили, что никто никому не должен, но я все равно заплатил семье Халиловых $250 тыс., чтобы все успокоилось»,— вспоминает он.

Уголовное дело о разбое на 12 млн руб., который, по версии следствия, совершил миллиардер, с мая этого года расследовалось без фигурантов. Тем не менее оно дало повод для обысков в квартирах господина Ахмедова и его компаньонов, выемок документов в Aysel и «АйБаРус». Потом начались проверки со стороны налоговиков и других контролирующих органов, которые, впрочем, нашли несущественные нарушения.

Подозреваемые появились в деле, как полагает адвокат Нарышкин, после того, как защита и сам Эльчин Ахмедов обратились к президенту, в Госдуму, к руководству СКР и Генпрокуратуры, попросив обеспечить объективное расследование происшедшего. Все обращения в итоге оказались в региональном ГСУ СКР и надзирающей за ним прокуратуре, а заявители получили оттуда формальные отписки. «Силовикам, очевидно, не понравилось, что я стал активно защищаться»,— полагает господин Ахмедов. Он отметил, что под гарантии должностных лиц СКР и прокуратуры о том, что его не арестуют, готов вернуться в Россию, дать показания по делу и вместе со свидетелями и потерпевшими пройти испытания полиграфом. В ГСУ СКР оперативно не ответили на вопросы „Ъ“ по этому делу.

В свою очередь, Александр Хуруджи, общественный уполномоченный по правам предпринимателей, находящихся в заключении, подтвердил „Ъ“, что преследование бизнесменов в связи с их предпринимательской деятельностью может осуществляться и по не связанным с ней статьям УК. «Если сроки содержания предпринимателя в СИЗО превышают допустимые нормы, им зачастую вменяют еще более тяжелую ст. 210 УК РФ (организация преступного сообщества или участие в нем)»,— отметил правозащитник, добавив, что и такие дела входят в сферу интересов уполномоченного по защите прав предпринимателей Бориса Титова.

Николай Сергеев

За потерянные взятки запросили реальные сроки

Закончилось судебное следствие по делу о попытке отставить генерала ФСБ

Как стало известно „Ъ“, от 5 до 12 лет заключения запросило гособвинение для целой группы предпринимателей и офицеров ФСБ, которые за $2 млн пытались отставить начальника УФСБ по Сахалинской области Игоря Стручкова, начавшего расследование в отношении экс-главы региона Александра Хорошавина. Сами деньги пропали, генерал-майор получил повышение, а господин Хорошавин сел на 13 лет.

Процесс шел в Московском гарнизонном военном суде почти два года. По словам его участников, связано это было с тем, что судья детально изучал все доказательства, содержащиеся более чем в 40 томах, собранных следователями СКР. При этом первоначальный список свидетелей, в котором числилось около 40 человек, значительно увеличился. В него, в частности, попали четыре генерала ФСБ, включая командира легендарной спецгруппы «Альфа», сотрудник администрации президента и муж бывшей «мисс Вселенная» Оксаны Федоровой Андрей Бородин, а также работники полпредства президента в Дальневосточном федеральном округе. Не вызвали только генерала Стручкова, возглавляющего сейчас УФСБ Приморского края.

На скамье подсудимых оказались восемь человек. Среди них действующий подполковник ФСБ Сергей Лежебоков и бывший полковник спецслужбы Владимир Заречнев, прослуживший в органах около 40 лет и возглавлявший затем международный общественный фонд «Правопорядок-центр». Остальные шестеро — это коммерсанты с Дальнего Востока и из Москвы: сын высокопоставленного офицера спецслужб Валерий Михеев, «приморцы» Юрий Некраш, Сергей Орлов, Владимир Гостев, а также водитель последнего Владимир Сулименко и столичный бизнесмен Сергей Морозов — близкий родственник сенатора от Рязанской области Игоря Морозова.

Отправной точкой для расследования стал визит в 2013 году на Сахалин президента Владимира Путина, который обратил внимание на проблемы и махинации при возведении четвертого энергоблока Южно-Сахалинской ТЭЦ-1. Найти виновных поручили областному УФСБ, которое возглавлял Игорь Стручков. Контрразведчики заподозрили в махинациях главу фирмы-подрядчика ООО «Сахалинская компания „Энергострой“» Николая Крана.

По версии следствия, господин Кран и его подельники решили предупредить неблагоприятное развитие ситуации. Передав влиятельным чиновникам в Москву $1,3 млн, они рассчитывали, заручившись их покровительством, добиться отставки или перевода генерала Стручкова в другой регион, а заодно и сохранения лицензии у подконтрольного Крану ОАО «Тихоокеанский Внешторгбанк». Одним из решальщиков, по версии следствия, выступил полковник Заречнев.

Затем, считают в СКР, в Москву поступил еще один «транш» с Дальнего Востока. Дорожную сумку с $700 тыс. получил Сергей Орлов. Деньги должны были гарантировать серьезность намерений Николая Крана. Их положили в машину Сергея Лежебокова, откуда они загадочным образом исчезли.

Как оказалось позже, разговоры и перемещения всех фигурантов тщательно отслеживались сотрудниками УСБ ФСБ, в поле зрения которых попал Валерий Михеев, являвшийся одним из первых «переговорщиков». В сентябре 2014 года на основании полученных с Сахалина данных старший следователь по особо важным делам при председателе СКР Сергей Чернышев возбудил уголовное дело, а девять фигурантов во главе с Николаем Краном были задержаны. Всех, кроме Сергея Морозова и Сергея Лежебокова, первоначально признавших свою вину, отправили в СИЗО, а последних двух поместили под домашние аресты. Между тем ни первой части денег, ни второй найти так и не удалось, а господа Морозов и Лежебоков отказались от признаний. Зато раскаялись господин Кран и его главный охранник Юрий Некраш. Более того, первый дал показания о получении взяток губернатором Сахалинской области Александром Хорошавиным. В марте 2015 года чиновника задержали, а позже приговорили к 13 годам заключения с полумиллиардным штрафом. Николай Кран, которого освободили из-под стражи, впоследствии скончался от сердечного приступа.

Уже отставному полковнику Заречневу инкриминировали покушение на особо крупное мошенничество (ст. 30 и ч. 4 ст. 159 УК РФ) и вымогательство (ст. 163 УК РФ), так как он помимо попытки обмануть «приморцев» якобы отнял автомашину Hyundai у другого фигуранта Валерия Михеева. Еще одним мошенником посчитали Сергея Лежебокова, а всех остальных — посредниками в передаче неустановленным чиновникам пропавших взяток (ст. 291.1 УК РФ).

В ходе прений сторон вину признавали только подсудимые Некраш и Михеев. Первый, кстати, во время процесса перенес сложнейшую операцию и стал инвалидом второй группы.

Прокуратура излагала свои требования два дня, а защита — три. Самый маленький срок, пять лет колонии общего режима, гособвинение запросило для Сергея Лежебокова, а максимальный, 12 лет,— для Владимира Гостева. Для полковника Заречнева потребовали десять лет колонии строгого режима, а для тяжелобольного Юрия Некраша — пять с половиной лет. При этом обвинители не стали настаивать на штрафах, предусмотренных ст. 291.1 УК РФ.

Адвокаты господ Некраша и Михеева просили суд лишь о снисхождении, а защитники остальных — о полном оправдании своих клиентов. «Покушение на мошенничество подразумевает совершение любых действий для получения денег, чего не было, как не было и вымогательства машины»,— заявил „Ъ“ адвокат Владимира Заречнева Сергей Витебский.

Сергей Сергеев

НОВОСТИ

Бизнесменов отсадят от уголовников

В СИЗО появятся отдельные блоки для предпринимателей

Содержащиеся в СИЗО подозреваемые и обвиняемые по экономическим преступлениям будут сидеть отдельно от остальных преступников. Об этом сообщили „Ъ“ во ФСИН России, уточнив, что речь идет об «отдельных корпусах и блоках учреждения». Это делается с целью исключения контактов с уголовниками, которые могут оказывать давление на предпринимателей. Накануне о подобном разделении заявил бизнес-омбудсмен Борис Титов. При этом он также говорил про отдельные блоки в колониях, однако во ФСИН России не стали это подтверждать.

Как сообщили „Ъ“ в пресс-службе ФСИН, руководство ведомства приняло решение о реализации проекта по раздельному содержанию подозреваемых и обвиняемых исходя из инкриминируемых им статей УК РФ. «В следственных изоляторах УФСИН России по Москве апробируется проект по содержанию подозреваемых, обвиняемых по экономическим преступлениям (в первую очередь предпринимателей), в отдельных корпусах и блоках учреждения»,— рассказали в ведомстве. На вопрос о причинах такого шага в пенитенциарном ведомстве уточнили, что это необходимо для исключения контактов предпринимателей с подозреваемыми и обвиняемыми в совершении тяжелых преступлений, в том числе против личности. «Эксперимент осуществляется в рамках действующего законодательства»,— подчеркнули представители ФСИН России.

С просьбой к ФСИН России оградить «в тюрьмах» предпринимателей от криминала выступил уполномоченный при президенте РФ по защите прав предпринимателей Борис Титов. Об этом он вчера рассказал в рамках Восточного экономического форума. «Мы обращались во ФСИН с таким предложением, поскольку это огромная проблема, когда заключенные по экономическим статьям сидят вместе с уголовниками,— сообщил господин Титов.— И бизнесу всегда тяжелее сидеть в тюрьме, особенно в колонии, даже не в СИЗО».

Вместе с тем во ФСИН России не подтвердили „Ъ“, что такие отдельные блоки могут быть выделены и в колониях: пока что речь идет только об изоляторах. Кроме того, у бизнес-омбудсмена была идея сделать отдельное пенитенциарное учреждение для предпринимателей, но, по его словам, в ведомстве пояснили, что для этого нужны крупные инвестиции.

Бизнес-омбудсмен подчеркивает, что благодарен ФСИН за решение: «Это серьезно изменит ситуацию для бизнеса, будет намного проще решать свои вопросы». По его словам, обвиняемых в экономических преступлениях «обычно сажают в тяжелые условия, чтобы выбить признания, с уголовниками, в курящие камеры, устраивают им невыносимые условия, и тогда все это сильно влияет на бизнес и заставляет принимать неправильные для себя решения».

«Часто уголовники, как только видят, что в их камере появляется предприниматель (называют его обычно „сладкая булочка“), первым делом пытаются вымогать у него деньги»,— рассказала „Ъ“ зампред ОНК Москвы Ева Меркачева. Основатель соцсети Gulagu.net Владимир Осечкин добавил, что оперативники СИЗО предлагают «смотрящим» за изолятором за взятку перевести арестованных бизнесменов к ним в камеры. Однако эксперт фонда «В защиту прав заключенных» Петр Курьянов полагает, что и в случае разделения поборов не избежать. «Будут теперь вытаскивать из них все, что можно вытянуть: это гуманитарная помощь, краска, строительные материалы для СИЗО, компьютеры, техника. В общем, деньги, другими словами. Это то же самое подобие VIP-камер для тех, кто может платить»,— отметил „Ъ“ господин Курьянов.

Напомним, в начале этого года в московском СИЗО «Матросская Тишина» были обнаружены VIP-камеры с хорошим ремонтом. ГСУ СКР по Москве заявило после проверки, что камеры заключенные ремонтировали добровольно, все материалы поступали в изолятор по накладным. Финансировал работы, в частности, известный решальщик Дионисий Золотов, обвиняемый в мошенничестве. Кроме камер на средства Дионисия Золотова были отремонтированы спортзал и прачечная, куда были закуплены новые стиральные и сушильные машины.

Анастасия Курилова, Анастасия Ройзман

Избирателей взяли под классное руководство

Учителя просили родителей не провалить явку

Родители учащихся ряда московских школ заявили, что учителя в чатах классов в мессенджерах их попросили сообщить, ходили ли они на выборы мэра столицы 9 сентября. В некоторых регионах, где в этот день проходили выборы губернаторов, по заявлениям учителей, отчитаться просили не только родителей, но и их самих. Представители профсоюза педагогов указывают, что это «систематическое явление, повторяющееся на каждых выборах». Эксперты полагают, что подобные способы увеличения явки на выборах провоцируют голосовать против представителей власти.

Родителям школьников накануне выборов задали домашнюю работу
ФОТО ЭМИНА ДЖАФАРОВА

На скриншоте чата с участием родителей и классного руководителя (имеется в распоряжении „Ъ“), который прислала мама ученицы школы района Капотни, видно, что учительница просит всех, «кто записан на выборы, проголосовать и скинуть номер участка и время». Как минимум трое родителей откликнулись на эту просьбу. «Мы с другими родителями решили действительно сходить только ради отчета: дети учатся в начальной школе, и с первых классов портить отношения с завучем и директором не хочется»,— сказала „Ъ“ мать ученицы (она, как и другие собеседники, просила не называть ее имени). «Школа объединена с детсадом, поэтому в саду точно такие же сообщения родителям присылали»,— добавила она.

Из переписки, которой поделился отец школьника другой капотненской школы, следует, что один из родителей возмущен, что «все промолчали на родительском собрании», и отмечает, что «любая политическая агитация в образовательных учреждениях запрещена». Отец ученика школы в Теплом Стане рассказал „Ъ“, что 6 сентября на родительском собрании классные руководители просили родителей «скинуть СМС», после того как проголосуют. Похожая просьба есть и в переписке, которой поделился отец учащегося школы Одинцовского района Подмосковья. Мама еще одного ученика опубликовала скриншот сообщения от классного руководителя в твиттере: учитель просит родителей «выполнить гражданский долг».

Сопредседатель профсоюза «Учитель» в Нижегородской области Андрей Рудой заявил „Ъ“, что о голосовании на выборах губернатора 9 сентября пришлось отчитываться нижегородским учителям. «Это происходит систематически, уже не первый год. В городе Дзержинске в каждой из школ учителей заставляли отчитаться»,— сказал он.

«У нас такие отчеты в норме и практикуются давно,— рассказала „Ъ“ учительница музыкальной школы Лыткарино (Московская область).— Администрация в лице исполняющего обязанности директора все время говорит сходить (на выборы.— **„Ъ“**) в числе первых, до 12 часов, и обязательно отчитаться. На президентских выборах было даже прямое указание, за кого голосовать. У нас кадровый состав в основном пенсионеры — чтобы не лишиться прибавки к пенсии, они действительно ходят». По словам собеседницы, за несколько дней до выборов губернатора в школе прошло родительское собрание, на котором «директор агитировал за кандидата от правящей партии».

В Самаре, по информации „Ъ“, иногородних студентов государственного медицинского университета, проживающих в общежитиях, заставляли прийти на избирательный участок. По словам студента лечебного факультета, на участке все студенты отмечались, показывая листок с регистрацией, а на выборах присутствовали деканы факультетов, контролирующие процесс. Неявка, по его словам, привела бы к различным санкциям со стороны коменданта общежития.

Аналогичное обращение поступило в движение в защиту прав избирателей «Голос», говорит сопредседатель организации Григорий Мельконьянц. Он напомнил, что «действующими нормами установлено, что никто не вправе оказывать воздействие на гражданина с целью принудить его к участию в выборах». Однако, по словам господина Мелконьянца, подобное происходит в тех сферах, где прослеживается та или иная зависимость избирателей: «Родители не будут лишний раз спорить с классным руководителем или учителем — они понимают, во-первых, что это не его личная инициатива, а во-вторых, что лишние конфликты не пойдут на пользу их детям».

В департаменте образования Москвы «не располагают информацией о принуждении работников образовательных организаций и родителей учащихся к предоставлению отчетности о посещении избирательных участков». Об этом говорится в ответе на запрос „Ъ“. В министерстве образования Московской области оставили запрос без комментария.

Инициатива, «скорее всего, исходит от местных администраций, мэров, руководителей внутриполитических блоков», считает политтехнолог Петр Быстров. «Любая форма такого административного контроля бьет в основном по самим администраторам,— уверен он.— Тут, если привести человека насильственно, вполне вероятно, что он проголосует по принципу от противного». Господин Мельконьянц согласен, что «такая мобилизация приносит плоды в увеличении явки», но в ряде регионов можно наблюдать «трансформацию социального поведения», когда «люди, пришедшие на выборы под давлением, начинают голосовать за любого кандидата, только не за представителя власти».

Ксения Миронова, Андрей Сазонов, Самара

Водителям делают скидку на работу почты

Срок оплаты штрафа с дисконтом могут продлить

Госдума готова рассмотреть законопроект, который позволит продлить водителям 20-дневный срок оплаты штрафов с 50-процентной скидкой. Соответствующие поправки к КоАП разработаны после обращения в Конституционный суд муниципального депутата Юрия Рейнхиммеля, который не успел воспользоваться дисконтом из-за неторопливой работы «Почты России». Водителей необходимо больше мотивировать пользоваться электронными сервисами отслеживания штрафов, отмечают в Госдуме, а законопроект «делает обратную работу».

Проект поправок, внесенных правительством в парламент, меняет содержание ст. 31.8 и ст. 32.2 КоАП. В частности, если штрафное «письмо счастья» пришло на почту позже чем через 20 дней с момента вынесения постановления и водитель не успел воспользоваться правом на скидку, он сможет заявить ходатайство на восстановление дисконта. Это можно будет сделать в суде или в ГИБДД, в зависимости от того, кто выносил постановление. Законопроект вчера рекомендован думским комитетом по госстроительству к принятию в первом чтении.

Документ разработан в соответствии с постановлением Конституционного суда (КС) в декабре 2017 года. В суд обратился муниципальный депутат округа Мещанский (Москва) Юрий Рейнхиммель, получивший штраф по почте за превышение скорости. Господин Рейнхиммель не успел воспользоваться скидкой на оплату штрафа, поскольку «письмо счастья» пришло слишком поздно. Депутат пытался восстановить скидку, но получил отказ во всех инстанциях со ссылкой на то, что подобная опция не предусмотрена законодательством. После этого Юрий Рейнхиммель и пожаловался в КС, который обратил внимание, что размещение информации о вынесенном штрафе на сайте ГИБДД или СМС-оповещение де-юре не являются заменой уведомления заказным письмом. Суд обязал исправить закон таким образом, чтобы скидку можно было восстановить. В июне 2018 года правительство внесло соответствующие поправки в Госдуму.

● *По данным ГИБДД России, в 2017 году из 108,7 млн штрафных постановлений 65,8 млн было оплачено с дисконтом. В Госдуме собираются расширить перечень правонарушений, на которые не распространяется скидка: среди них может оказаться новый штраф за выезд на железнодорожный переезд в размере 5 тыс. руб., который планирует принять парламент.*

> Законопроект закрепляет бумажное письмо в качестве ориентира для автовладельцев. Концептуально это неправильно

По тексту поправок условием восстановления скидки является не получение заказного письма гражданином, а «поступление» его в почтовое отделение через 20 дней после вынесения постановления, обращает внимание Юрий Рейнхиммель. «Допустим, почтовое отправление поступило на почту на 19-й день, но гражданин на руки получил его на 21-й или позже,— отмечает он.— Такая ситуация возможна, поскольку большинство граждан не получают почту ровно в день получения извещения. Восстановить срок в этом случае не получится».

Юрист, эксперт по безопасности движения Катерина Соловьева считает, что срок скидки должен отсчитываться с момента получения постановления, а не с момента его вынесения (по текущим правилам). По ее словам, нужен «более глобальный, комплексный подход к реформированию всего блока наложения взыскания, механизмов обжалования, получения и взыскания штрафов».

В «Почте России», в свою очередь, напомнили, что с 2015 года существует сервис по доставке электронных заказных писем: юридически значимые уведомления от госорганов (например, «письма счастья» из ГИБДД) приходят на электронную почту. Таким образом, разгружается работа почтовых отделений, при этом снижается риск неполучения вовремя важных документов.

Заказные «письма счастья» — это архаичный механизм, от которого давно следует отказываться, подчеркивает первый зампред комитета Госдумы по госстроительству Вячеслав Лысаков (автор поправок к КоАП о дисконте, вступивших в силу в 2016 году). «Все грамотные водители давно подписаны на электронные сервисы, получают СМС-уведомления о штрафах или по электронной почте. Бумажное письмо приходит с существенной задержкой, его выкидывают в корзину,— говорит он.— Глубинный смысл закона о дисконте был как раз в том, чтобы мотивировать людей переходить на электронные уведомления в перспективе с полным отказом от бумажного документооборота. Законопроект, разработанный по поручению КС, к сожалению, делает обратную работу, закрепляя бумажное письмо в качестве ориентира для автовладельцев. Концептуально это неправильно».

Иван Буранов

Ad&Art

Коммерсантъ | Генеральный партнер OMD OM Group

КОНФЕРЕНЦИЯ AD&ART 2018

ЭПОХА АВАНГАРДА РОССИЙСКОГО БИЗНЕСА И КОММУНИКАЦИЙ

19 СЕНТЯБРЯ

16+

Музей русского импрессионизма, Ленинградский проспект, д. 15, стр. 11

10:00–12:00 ERA OF AVANT-GARDE: АКТУАЛЬНАЯ СИТУАЦИЯ И БЛИЖАЙШЕЕ БУДУЩЕЕ БИЗНЕСА И КОММУНИКАЦИЙ В РОССИИ

Модератор: Петр Косенко, «Коммерсантъ FM»

• ARTS OF ADVERTISING. Тренды рекламного рынка 2018–2019

Дмитрий Дмитриев, CEO OMD OM Group

• TWICE ONLINE. Трансформация бизнеса и медиа для перехода в digital-среду

Дмитрий Сергеев, первый заместитель генерального директора Mail.ru Group

Борис Акимов, сооснователь LavkaLavka

• GOVERNMENTAL VALUE. Влияние законотворческой деятельности на экономику, спорт, искусство и общество в России

Модератор: Ольга Барская, вице-президент по развитию бизнеса OMD OM Group

Татьяна Никитина, начальник Управления контроля рекламы и недобросовестной конкуренции, ФАС РФ

Сергей Пискарев, советник генерального директора, НРА

Анатолий Аксаков, председатель комитета Государственной думы РФ по финансовому рынку

Алексей Вальский, независимый эксперт, экс-директор по маркетинговым исследованиям и коммуникации Efes Rus

12:20–13:30 DATA AVANT-GARDE

Модератор: Федор Вирин, сооснователь Data Insight

• SYSTEMS OF PERSONALIZATION. Создание персонализированных сообщений и цельных систем персонализации в условиях утрачивающего актуальность социально-демографического таргетинга

Алексей Смирнов, управляющий директор Annalect

Сергей Ефимов, директор по маркетинговым технологиям OMD OM Group

• BIG DATA. NEW MOBILE. Развитие российского рынка мобильных данных и перспективы выхода на новый уровень знания о потребителе

Артем Мусинов, директор по цифровым продуктам и инновациям, «Вымпелком»

Яков Пейсахзон, руководитель по работе с клиентами мобильного департамента myTarget (Mail.ru Group)

Юрий Берченко, руководитель отдела по работе с ключевыми клиентами сектора ритейл Google

14:00–15:20 CONTENT AVANT-GARDE

Модераторы: Светлана Бондарчук, главный редактор журнала HELLO, Наталья Лучанинова, креативный директор направления «Стиль», ИД «Коммерсантъ»

• ADVERTISING AND ART: утопия или возможность? Известные продюсеры и режиссеры рассказывают о сходстве и различиях рекламы и большого кино. Как интегрировать бренд в киносценарий без ущерба для смысла? Как бренд может стать частью культуры?

Тимур Бекмамбетов, режиссер, продюсер, основатель BAZELEVS

Анна Меликян, режиссер, сценарист, продюсер

Дмитрий Рудковский, продюсер

Петр Ануров, продюсер

Алексей Кортнев, лидер группы «Несчастный случай»

16:00–17:30 ТВОРЧЕСКАЯ ВСТРЕЧА С АНДРЕЕМ ЗВЯГИНЦЕВЫМ

Продюсер: Мария Синдинская
msindinskaya@kommersant.ru | +7 (910) 447-01-15

Регистрация участия: Евгения Семилетова
semiletova@kommersant.ru | +7 (977) 728-28-98

Реклама 16+

мировая политика

Международный уголовный суд перед США не ответчик

В Гааге не испугались угроз Джона Болтона

Международный уголовный суд (МУС) продолжит независимую работу по расследованию преступлений, несмотря на угрозу санкций со стороны Вашингтона. Об этом заявили вчера в МУС, комментируя выступление советника президента США по национальной безопасности Джона Болтона: накануне он пообещал запретить въезд в Соединенные Штаты судьям и прокурорам МУС, наложить санкции на фонды международного органа и лишить его «широких полномочий» с помощью Совбеза ООН. Причины подобных мер — расследование судом действий американских военных в Афганистане, а также угроза разбирательства в отношении ключевого ближневосточного союзника США — Израиля.

Советник президента США по национальной безопасности Джон Болтон указал на недопустимость преследования американских граждан Международным уголовным судом ФОТО AP

«МУС как суд, действующий в соответствии со своим статутом, продолжит свою работу в соответствии с установленными принципами и глобальной идеей верховенства права»,— заявили вчера в этом международном органе уголовной юстиции, расследующем дела, связанные с геноцидом, военными преступлениями, преступлениями против человечности и преступлениями агрессии.

Днем ранее работу МУС раскритиковал Джон Болтон, пообещавший дать ему «возможность умереть собственной смертью». «Если суд будет проводить расследования в отношении нас, Израиля или других союзников США, мы не останемся в стороне»,— заявил советник американского президента. Он пообещал, во-первых, запретить въезд в страну судьям и прокурорам МУС. Во-вторых,— ввести санкции в отношении фондов суда, размещенных в США. В-третьих,— преследовать членов органа «в судебном порядке по американскому уголовному законодательству». Господин Болтон добавил: аналогичные меры примут «в отношении любой частной компании или государства, которые станут сотрудничать с МУС в преследовании граждан США».

Также Вашингтон планирует поднять в Совбезе ООН вопрос о «лишении суда его широких полномочий», чтобы расследования МУС не могли касаться американцев и граждан стран—союзниц США, которые не ратифицировали Римский статут — документ, учредивший МУС в 1998 году. США подписали документ в 2000 году, но не ратифицировали его, а в 2002 году президент Джордж Буш-младший и вовсе отозвал подпись. С тех пор отношения МУС с Вашингтоном остаются напряженными. В разные годы представители администрации США говорили, что суд нарушает суверенитет страны и ее национальные интересы. В речи 10 сентября Джон Болтон напомнил, что США смущают попытки МУС преследовать американских военных за преступления в Афганистане.

Основная причина, по которой Джон Болтон высказал претензии МУС, связана с палестинским вопросом. В понедельник США объявили о закрытии офиса Организации освобождения Палестины (ООП) в Вашингтоне. Этому предшествовало обращение Палестины в МУС в мае этого года с просьбой начать расследование преступлений, совершенных «официальными лицами и другими гражданами Израиля» на палестинской территории (в частности, речь идет о периодически возникающих с марта в секторе Газа столкновениях между палестинцами и израильскими солдатами). Джон Болтон объяснил, что Израиль пытается «защитить своих граждан от террористических атак на Западном берегу реки Иордан и в секторе Газа», а Палестина представляет для страны угрозу, в связи с чем США «не позволят МУС или любой другой организации ограничивать право Израиля на самооборону».

«В позиции господина Болтона нет ничего нового»,— объясняет „Ъ“ доцент кафедры международного права ВШЭ Глеб Богуш, напоминая: «По словам самого чиновника, он „имел честь“ быть архитектором враждебной к МУС политики администрации Джорджа Буша-младшего, отозвавшего подпись под Римским статутом». При этом в прозвучавших угрозах введения санкций против суда в целом и сотрудничающих с ним стран в частности эксперт видит тренд, приводя в пример уголовное дело, заведенное в России в отношении всех членов Конституционного суда Украины.

Между тем представление господина Болтона о том, что «американские военнослужащие и вообще граждане США обладают иммунитетом независимо от того, где и что они совершили», по мнению Глеба Богуша, «чрезвычайно далеко как от международного права, так и от позиции самих США по отношению к другим странам». «Действительно, США не являются участниками Римского статута и не обязаны сотрудничать с судом (к чему их никто не принуждает). Но в случае, например, с „афганским“ расследованием суда речь вовсе не идет об „универсальной“ юрисдикции, как говорит Болтон,— рассуждает собеседник „Ъ“.— Афганистан — государство—участник МУС, и речь идет о преступлениях, совершенных на территории Афганистана».

«Если действия Суда соответствуют его мандату, но по каким-то причинам не нравятся США, это еще не основание для того, чтобы грозить структуре карами, включая преследование ее сотрудников,— оценивает заявление Джона Болтона в комментарии „Ъ“ профессор международного права, судья международных уголовных трибуналов ООН в отставке Бахтияр Тузмухамедов.— В противном случае США уподобятся ливийским полевым командирам, в 2012 году захватившим группу сотрудников МУС».

Вчера на стороне международного суда выступила Франция: МИД страны напомнил, что МУС «должен иметь возможность осуществлять свою деятельность без помех». А министр иностранных дел Ирана Джавад Зариф отметил: «Грубость этого мошеннического американского режима, кажется, не знает границ». Российские дипломаты между тем не стали официально высказывать свое мнение о ситуации. «Данный внешнеполитический шаг не касается России. Россия не является участником МУС»,— ответили в министерстве на просьбу „Ъ“ прокомментировать угрозы Джона Болтона.

Напомним, Москва отказалась от намерений войти в этот орган два года назад, так и не ратифицировав документ, который подписала в 2000 году. Выходу предшествовало решение МУС начать расследование военных преступлений в Грузии и Южной Осетии 2008 года, а также ежегодный отчет главного прокурора МУС Фату Бенсуды о конфликтах, по которым ведется предварительная проверка. Этот доклад был опубликован 14 ноября 2016 года, и присоединение Крыма к России приравнивалось в нем к оккупации, а ситуация на территории полуострова — к «международному вооруженному конфликту между Украиной и Россией». Теперь Россия не выдает Международному уголовному суду граждан, разыскиваемых им.

В то время как МИД воздержался от обсуждения намерений США, сенатор Андрей Клишас в разговоре с «РИА Новости» назвал планы Белого дома «кульминацией американского антагонизма по отношению к международному праву и цивилизованным средствам разрешения международных противоречий». Напомним, в период правления Дональда Трампа США вышли из Транстихоокеанского партнерства, Парижского соглашения по климату, ЮНЕСКО, иранской ядерной сделки, Совета по правам человека ООН, а также прекратили финансирование Ближневосточного агентства ООН для помощи палестинским беженцам.

Екатерина Мареева; Анна Пушкарская, Санкт-Петербург; **Елена Черненко**

Саммиту подсыпают сажи

Финляндия готовится к встрече лидеров Арктического совета

Хельсинки рассчитывает, что лидеры всех стран—членов Арктического совета согласятся приехать в Финляндию для участия в саммите. Об этом „Ъ“ заявил представитель МИД Финляндии по вопросам Арктики Харри Мяки-Рейникка. До сих пор лидеры ни разу не собирались в таком формате, однако финские власти не просто продолжают настаивать на своей инициативе, но и уже готовятся к встрече. Главам приполярных государств придется обсудить проблему черной сажи, которую Финляндия продвигает на каждой политической встрече высокого уровня.

Как заявил „Ъ“ Харри Мяки-Рейникка, Финляндия рассчитывает провести у себя саммит Арктического совета и уже занимается его подготовкой. Напомним, председательство в организации, куда также входят Россия, США, Канада, Норвегия, Дания, Швеция и Исландия, перешло к Хельсинки в прошлом году, после чего финское руководство выступило с инициативой провести встречу лидеров стран—участниц совета. С момента создания организации в 1996 году такой формат ни разу не был задействован: максимально высоким уровнем были встречи глав МИДов. Не исключено, что саммит может состояться в начале следующего года в Хельсинки, однако точное время и место пока не утверждены.

В Арктическом регионе немало спорных проблем, которые могли бы осложнить взаимодействие между странами—участницами совета — от экологии и положения малых коренных народов до развития инфраструктуры, экономического освоения и милитаризации Арктики. Однако в Финляндии не раз заявляли, что центральной темой саммита станет вопрос, вызывающий куда меньше разногласий. Это проблема черной сажи, которая образуется при сжигании углеродного топлива и оседает на арктических льдах. Что, в свою очередь, приводит к их таянию. В Хельсинки предупреждают: если запустить проблему, это повлияет на климат по всему миру, грозит экстремальными климатическими явлениями и новыми волнами миграции. В МИД Финляндии даже раздают опубликованную на разных языках брошюру, посвященную черной саже. Читателя информируют: черный углерод причастен к возникновению сердечно-сосудистых заболеваний, заболеваний дыхательных путей, преждевременной смертности; сопутствующие вещества способны вызвать воспаления и рак.

За несколько лет эта проблема стала лейтмотивом финской внешней политики: вопрос поднимается на международных встречах разного уровня и на каждых двусторонних российско-финских переговорах. «Мы много изучали этот вопрос вместе с нашим природоохранным ведомством и Министерством окружающей среды. И полагаю, что наш президент (Саули Ниинистё.— **„Ъ“**) принял этот вопрос близко к сердцу. Когда он стал в нем разбираться, то понял: это тема, которая имеет большое значение именно в Арктике,— рассказал посол Мяки-Рейникка, отвечая на вопрос „Ъ“.— Черный углерод повышает температуру в Арктическом регионе и влияет на таяние льда. Наш президент не раз подчеркивал важность политики малых шагов. И наша идея заключается в том, что этот достаточно маленький вопрос может нам позволить сотрудничать и достигать результатов». Впрочем, о результатах дипломат говорить пока не готов: процесс изменения климата слишком длительный.

Куда быстрее придется определиться с составом участников саммита. Президент РФ Владимир Путин после августовской встречи с Саули Ниинистё заявил о готовности приехать в Финляндию. А господин Ниинистё ранее сообщал, что «страны Северной Европы уже длительное время были готовы к проведению саммита». По словам Харри Мяки-Рейникки, не должно возникнуть проблем и с оставшимися участниками совета — Канадой и США. «Не слышал, чтобы они возражали»,— сказал дипломат „Ъ“.

Галина Дудина, Хельсинки

«Ким Чен Ын сейчас более предсказуем, чем Дональд Трамп»

Спецпредставитель президента Южной Кореи — о ситуации на полуострове и отношениях с Россией

Одной из главных тем для обсуждения на Восточном экономическом форуме во Владивостоке стала ситуация на Корейском полуострове. Член южнокорейской делегации спецпредставитель президента по связям с РФ и основатель Комитета по развитию экономических отношений с северными странами Сон Ен Гиль **рассказал корреспонденту „Ъ“** Михаилу Коростикову**, зачем, с его точки зрения, лидеру КНДР Ким Чен Ыну стоило бы выступить трибуны Генассамблеи ООН, действительно ли Пхеньян движется к денуклеаризации и почему многие южнокорейские компании боятся сотрудничать с РФ.**

АЛЕКСАНДР ЩЕРБАК/ТАСС

— Вы выступили идеологом и создателем южнокорейского Комитета по развитию экономических отношений с северными странами. В чем была идея?

— Как вы знаете, в начале 1990-х произошла нормализация отношений с Россией, и в целом у нас сохранялся двухпартийный консенсус по поводу того, что эти отношения нужно поддерживать и развивать. Но процесс шел очень медленно. Тогда я в качестве спецпосланника президента Кореи съездил в Кремль к президенту Владимиру Путину, вернулся, поговорил с моим президентом, и мы решили создать такой орган. Он нужен для координации политики в отношении России между разными министерствами, для того чтобы задавать стратегический курс.

— Комитет также занимается развитием отношений с Северной Кореей, Монголией, Китаем и странами Центральной Азии. Какая из этих стран в приоритете?

— Первый приоритет — Россия. Предыдущий режим (администрация консервативного лидера Пак Кын Хэ, которая была свергнута в конце 2016 года и позже заключена в тюрьму за коррупцию.— **„Ъ“**) делал фокус только на Северной Корее, не уделяя России достаточно внимания. Мы решили исправить эту ошибку. Северокорейская проблема решится рано или поздно, но отношения с Россией — отдельная тема, которая не зависит от ситуации в КНДР.

— Как работает ваш комитет? Каковы его полномочия? Нет ли пересечений по функциям с министерствами?

— Комитет состоит из четырех министров: финансов, иностранных дел, торговли и объединения (Корейского полуострова.— **„Ъ“**), плюс 20 экспертов и представителей гражданского общества. Комитет — штаб-квартира всей нашей политики в этой области.

— Инициатива президента Южной Кореи Мун Чжэ Ина о «девяти мостах сотрудничества» предполагает, помимо прочего, развитие в России сельского и рыбного хозяйства, строительство промышленных кластеров и многое другое. Какие из этих идей ближе всего к реализации?

— У нас уже есть многие реализованные проекты по строительству инфраструктуры и ведению сельского хозяйства за рубежом. Но их обсуждение требует времени. Плюс существует очень важная проблема санкций. Американский министр финансов и OFAC (управление по контролю над иностранными активами США.— **„Ъ“**) угрожают вторичными санкциями тем, кто будет сотрудничать с многими российскими компаниями. Нужно как-то убедить акционеров, что оно того стоит. Плюс корейский ExIm Bank (госбанк, имеющий дело с экспортом и импортом.— **„Ъ“**) очень осторожен: опасается попасть под санкции.

— Но у нас развивается сотрудничество с Японией, и многие японские компании сотрудничают с Россией, не боясь санкций. JBIC (Японский банк международного сотрудничества.— „Ъ“) кредитует российско-японские проекты. Не хотите перенять опыт?

— За девять лет президентства Ли Мен Бака и Пак Кын Хэ многие наши крупные компании стали слишком зависимы от США. Они потеряли достоинство. Я критикую их, я даже министра объединения критикую. Он такой осторожный, такой боязливый в отношениях с КНДР. У нас многие очень много смотрят в сторону США. Я говорю им: вы служите не США, а народу Кореи.

— Сейчас идет обсуждение создания зоны свободной торговли между Евразийским экономическим союзом и Южной Кореей. Ожидаете ли вы в ближайшем будущем подписания соглашения?

— Россия заняла очень осторожную позицию в этом вопросе. Она защищает свое производство автомобилей, из-за этого переговоры идут не быстро. Я считаю, что, если Россия и другие страны Евразийского союза пойдут на упрощение торговли, это повысит конкуренцию и качество товаров, в том числе автомобилей. В Приморье есть много простора для развития торговли. Много земли. Там должно быть больше зерна, больше скота, все это можно продать в Корею.

— На вашем сайте я обнаружил, что вы критикуете предыдущее руководство Южной Кореи за то, что оно наложило санкции на проект Хасан—Раджин (план экспорта российского угля через северокорейский порт Раджин.— „Ъ“), но нынешнее руководство до сих пор их не сняло. Почему?

— Проект Хасан—Раджин не обложен санкциями ООН (он исключен из них специальным пунктом резолюции Совбеза ООН.— **„Ъ“**), но против него действуют отдельные южнокорейские и американские санкции. Мы не можем просто возобновить сотрудничество по проекту, для этого нужно добиться снятия американских санкций. Мы ведем с США эти переговоры, убеждаем американцев, но президент Дональд Трамп верит, что санкции заставляют КНДР менять свою политику.

— Верите ли вы в то, что этот проект может скоро возобновиться?

— Мы должны вместе убеждать США. В этом месяце (18 сентября.— **„Ъ“**) состоится очередной межкорейский саммит, после чего Мун Чжэ Ин отправится в США (на Генассамблею ООН.— **„Ъ“**) и там еще раз попробует убедить Дональда Трампа достичь компромисса.

— Насколько я знаю, в июле в КНДР приезжали представители России и Южной Кореи, которые пробовали вместе как-то возродить проект Хасан—Раджин. Что из этого вышло?

— Да, туда ездил мэр города Поханга на восточном побережье Кореи. Он мой друг и горячий сторонник расширения сотрудничества, так что он решился на этот шаг. Я поддерживаю его поступок.

— Готова ли Южная Корея вложить деньги в проект Хасан—Раджин, если санкции будут сняты?

— Конечно. Три компании, Hyundai, Korail и POSCO, готовы финансировать его.

— Когда, по-вашему, санкции могут быть сняты?

— Мы рассчитываем максимум на год-два, мы оказываем давление на США в этом вопросе. Я лично скоро лечу в Вашингтон, чтобы встретиться с курирующим этот вопрос человеком.

— Вам действительно кажется, что КНДР движется к денуклеаризации? Что заставляет вас так думать?

— В США очень многие верят, что в КНДР все — и народ, и руководство — сумасшедшие. Я не думаю так. Руководство КНДР в некоторых вопросах очень последовательно и стабильно. Сейчас Ким Чен Ын — более предсказуемый лидер, чем Дональд Трамп. И двигаться к денуклеаризации — в его интересах.

— Можно ли вообще как-то повлиять сейчас в этом вопросе на США?

— В конце сентября будет Генассамблея ООН. Лидеры со всего мира съедутся туда. Ким Чен Ын все время спрашивает: «Почему меня никто не слушает? Почему везде одна только американская точка зрения?» Я отвечаю: ему необходимо поехать и выступить на Генассамблее. Это будет не трудно, он хорошо знает английский. Он мог бы использовать эту трибуну как Фидель Кастро (лидер кубинской революции.— **„Ъ“**), который ненавидел США, но ездил в Нью-Йорк, чтобы донести до мира свою позицию.

— В чем могла бы быть его позиция?

— В том, что Договор о нераспространении ядерного оружия несправедлив. Если США, Россия и Китай могут иметь ядерное оружие, почему его не может иметь КНДР? Страны мира должны либо разрешить северокорейцам (иметь ядерное оружие.— **„Ъ“**), либо выдать гарантии безопасности и неприменения против них силы.

полная версия
kommersant.ru/**12417**

деловые новости

+ индикаторы

Официальные курсы ЦБ России на 12.09.18

Австралийский доллар	49,8358	Доллар США	69,9744	Канадский доллар	53,2530	Сингапурский доллар	50,8350	Швейцарский франк	71,8571
Английский фунт	91,4076	Евро	81,3942	Китайский юань*	10,1946	Новая турецкая лира	10,8462	Японская иена***	62,7686
Белорусский рубль**	32,3058	Индийская рупия***	96,5597	Норвежская крона*	83,7405	Украинская гривна*	24,9064	*За 10. **За 10000. ***За 100.	
Датская крона*	10,9066	Казахский тенге***	18,4080	СДР	97,7206	Шведская крона*	77,4053	По данным агентства Reuters.	

Индексы ведущих фондовых бирж на 11.09.18 (пунктов)

Nikkei 225	22664,69 (+291,6)	DAX 30	11970,27 (−16,07)
РТС	1055,9 (+12,44)	DJIA*	26012,54 (+155,47)
FTSE 100	7273,54 (−5,76)	NASDAQ Composite*	7970,16 (+46,00)

*На 19:57. По данным агентства Reuters.

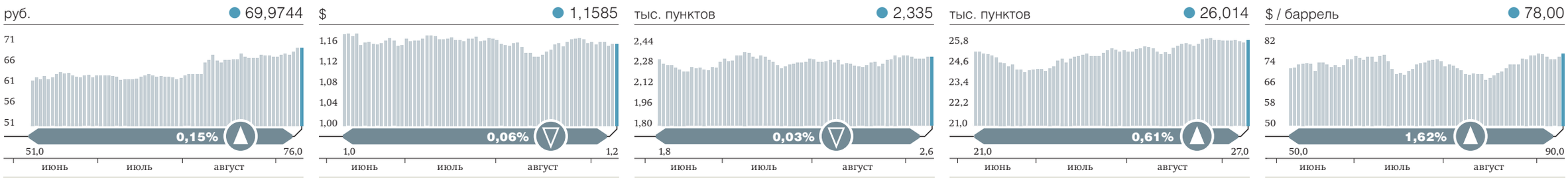

Новым ТЭС в Крыму грозят штрафы

Их мощность пока не удается официально продавать на рынке

Как выяснил „Ъ“, ООО «ВО „Техно-промэкспорт“» (ТПЭ, подконтролен «Ростеху») может быть оштрафован за задержку с поставкой мощности первых блоков Балаклавской и Таврической ТЭС в Крыму. Блоки почти готовы к вводу, их запуск планировался на 1 сентября, но ТПЭ не завершил все проверки, а местное «Крымэнерго» не получило одобрения Ростехнадзора на новые сети. В итоге ТПЭ просит «Совет рынка» отсрочить выплату штрафов за отсутствие мощности новых ТЭС на оптовом рынке. По оценкам аналитиков, это может обойтись инвестору в сумму около 100 млн руб. в месяц.

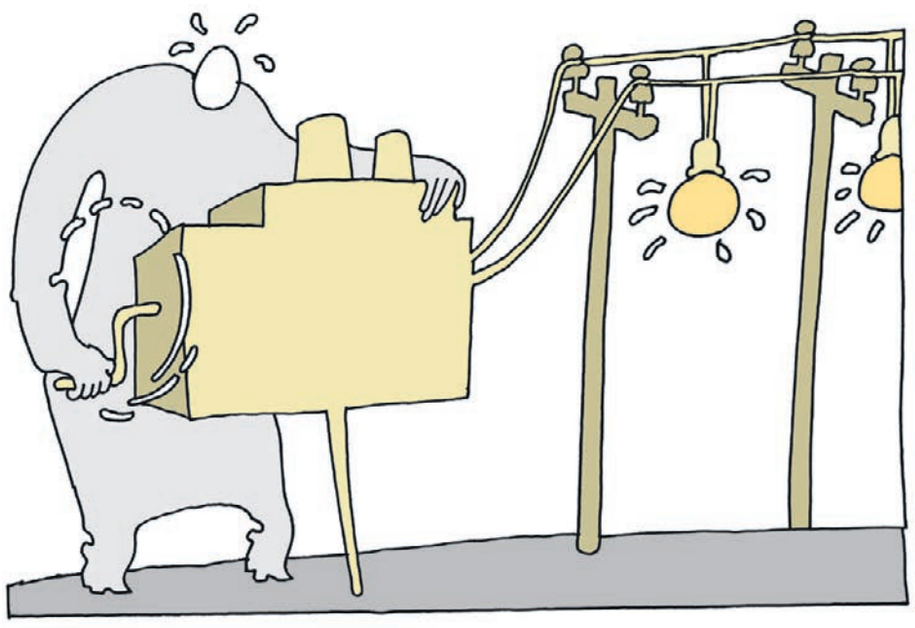
ВИКТОР ЧУМАЧЕВ

Подконтрольный «Ростеху» ТПЭ просит наблюдательный совет «Совета рынка» (регулятор энергорынков) отсрочить штрафы за непоставку мощности первых двух блоков по 235 МВт Таврической и Балаклавской ТЭС в Крыму (копия письма главы ТПЭ Сергея Топор-Гилки есть у „Ъ“). Набсовет рассмотрит вопрос 20 сентября.

За срыв сроков ввода положен штраф до 25% от плановой платы за мощность. Разрешена отсрочка ввода на год по просьбе инвестора, можно также доказать, что непоставка произошла из-за внешних причин. По оценке Натальи Пороховой из АКРА, штраф для двух ТЭС может достигать 100 млн руб. в месяц. Кроме того, по правилам предоставления бюджетных субсидий (государство дало 25 млрд руб.) за каждый день просрочки запуска ТПЭ должен платить пени 2 млн руб. За нарушение сроков проектирования и строительства неустойка может достигать 300 тыс. руб. за день.

Блоки должны были начать поставку с 1 сентября. Но только 7 сентября на Таврической ТЭС завершились испытания первого блока, эта процедура предшествует аттестации и вводу. 4 сентября замглавы Минэнерго Андрей Черезов заявлял, что оба блока будут введены в октябре.

ТПЭ надо возвращать инвестиции в 71 млрд руб. (из них 46 млрд руб.— кредиты) через спецнадбавку к ценам оптового энергорынка. Исходно ТЭС собирались ввести в 2017 году, но из-за проблем с поставкой газовых турбин (Siemens не могла продать их в Крым, и запрет ТПЭ пришлось обойти через перепродажу) запуск перенесли на 2018 год. Ввода первых блоков ожидали к 19 мая, вторых — до 18 июня. Но из-за задержек уже с началом функционирования инфраструктуры для ТЭС Минэнерго перенесло ввод первых блоков на 1 сентября. Ввод второй очереди на Балаклавской ТЭС запланирован на 1 октября, на Таврической — на 1 ноября.

В ТПЭ считают, что ответственность за отсрочку сейчас лежит на электросетевом ГУП «Крымэнерго», следует из документов к заседанию набсовета. Там указано, что сети не смогли в сроки завершить техприсоединение (ТП) обеих ТЭС. Сергей Топор-Гилка ссылается на ответ «Крымэнерго»: ГУП сообщил ТПЭ, что работы по ТП завершены, документы направлены в Ростехнадзор, но есть замечания, которые не позволяют ввести сети в эксплуатацию. В ТПЭ „Ъ“ заявили, что технологическая готовность первой очереди станций — 100%, блок на Таврической ТЭС запущен в штатном режиме, вышел в сеть, отработал на полной мощности 80 часов и прошел испытания. Первый блок Балаклавской ТЭС в минувшие выходные также был синхронизирован с сетью и с утра понедельника вышел на полную мощность в рамках испытаний. Сейчас завершаются проверки и решаются вопросы с документальным оформлением объектов, заявили в ТПЭ. Источник „Ъ“, знакомый с ситуацией, говорит, что «выйти из тестового режима в рабочий» невозможно до документального оформления сетей.

В «Крымэнерго» пообещали ответить на запрос „Ъ“ в течение семи дней. В Минтопэнерго Крыма сослались на то, что ТЭС — федеральные проекты, и перенаправили „Ъ“ в Минэнерго РФ, где от комментариев отказались. В аппарате главы Крыма Сергея Аксенова „Ъ“ не ответили.

Но есть и еще одно препятствие к тому, чтобы ТПЭ начал получать полную плату с энергорынка. Компания вновь просит набсовет «Совета рынка» формально зачесть аттестацию всего оборудования на момент ввода. Но тогда еще не будет завершено тестирование автоматических регуляторов возбуждения генераторов, это, по оценке ТПЭ, займет еще девять месяцев („Ъ“ рассказывал о проблеме 29 мая). По сути, компания просит не признавать оборудование неаттестованным (объем поставки неаттестованной мощности считается равным нулю), и тогда потребители начнут платить ТПЭ в полном объеме. В документах инвестор отмечает, что сроки нужно продлить из-за предельных значений нагрузки Кубань—Крым, «неуправляемой» зеленой генерации на полуострове и неравномерности потребления. В «Совете рынка» „Ъ“ пояснили, что вопрос об аттестации набсовет рассмотрел 24 июля, потребовав его дополнительной проработки.

Татьяна Дятел;
Вадим Никифоров, Симферополь

МГТС и мэрия встретились под землей

Стороны завершили конфликт по поводу инфраструктуры связи

Многолетнее противостояние мэрии Москвы и МГТС по вопросу доступа к кабельной канализации города завершено. Стороны заключили соглашение о взаимопонимании и планируют совместно развивать инфраструктуру связи, в перспективе — и для поколения 5G. МГТС останется крупнейшим владельцем кабельной канализации, но в новых районах начнет арендовать ее у города.

Департамент информационных технологий (ДИТ) Москвы и провайдер МГТС (на 94,7% принадлежит МТС) заключили соглашение о взаимопонимании по проблеме доступа к кабельной канализации в столице, рассказали „Ъ“ два источника на рынке связи. «Оно предполагает, что взаимные претензии по этой проблеме будут сняты и начнется совместная работа по ее решению»,— пояснил один из них. Кроме того, соглашение может стать первым шагом в отношении развития инфраструктуры связи и консорциума 5G в столице, полагает он. Обсуждение этой идеи с операторами мэрия начала весной 2017 года.

Речь идет о взаимодействии между МГТС и подведомственным ДИТ Межотраслевым производственно-техническим центром (МПТЦ), пояснили „Ъ“ в пресс-службе департамента. «Эти организации управляют кабельной канализацией в городе, и между ними действительно были разногласия, но их удалось снять, и мы приветствуем достигнутый результат»,— подтвердили в ДИТ, подчеркнув, что необходимо обеспечить недискриминационные условия для развития связи и бизнеса всех операторов в столице. В МГТС отказались от комментариев.

Проблема доступа к кабельной канализации в Москве существует много лет, операторы неоднократно жаловались, что МГТС, являясь монополистом в этой сфере, устанавливает завышенные тарифы для других компаний. Так, в 2015 году Федеральная антимонопольная служба по жалобе «Акадо» решила, что МГТС нарушила закон «О защите конкуренции», запрещающий необоснованно устанавливать различные цены на одни и те же товары и услуги: в частности, тариф для небюджетных организаций более чем на 40% превышал тариф для бюджетных.

В 2016 году ДИТ пытался оспаривать право МГТС на более чем 48 км кабельной канализации, но суд отказал в иске, ссылаясь на отсутствие доказательств того, что ее строительство финансировалось из бюджета города. Противостояние обострилось в июне 2017 года, когда уже департамент городского имущества подал ряд исков к МГТС и структурам Росреестра в Арбитражный суд Москвы с требованием аннулировать право собственности провайдера на часть объектов недвижимости. Суд отклонил иски, решив, что истец не является собственником спорной недвижимости. Из картотеки арбитражных дел следует, что выступавший третьим лицом ДИТ в феврале подавал апелляцию на это решение, которую суд отклонил.

В июне 2018 года в МГТС сменилось руководство: на место Андрея Ершова, руководившего компанией с 2012 года, пришел Павел Кузнецов, возглавлявший раньше системного интегратора «Ситроникс», входящего в АФК «Система». По мнению одного из собеседников „Ъ“ на телекоммуникационном рынке, это могло способствовать улучшению отношений с ДИТ, поскольку господину Кузнецову ранее приходилось тесно взаимодействовать с департаментом.

Проблема доступа к кабельной канализации обостряется тем, что в городе идет модернизация в том числе инфраструктуры связи, которая требует переноса сетей под землю, напоминает президент Ассоциации компаний связи Алексей Стуров. Кроме того, в связи с развертыванием программы реновации город самостоятельно ведет строительство подземных сооружений связи, к которым будут подключены новые дома, добавляет он: этим занимается как раз МПТЦ. «Таким образом, если МГТС не договорится с городом, есть риск, что оператор не получит доступ к этой инфраструктуре, а соответственно, и к абонентам в новых домах»,— полагает господин Стуров. В новых районах, где канализация принадлежит городу, для всех устанавливается равный и более низкий тариф, отмечал в августе в интервью „Ъ“ президент «Акадо» Сергей Назаров. Источник „Ъ“, близкий к МГТС, подтверждает, что на некоторых территориях оператор уже начинает арендовать инфраструктуру связи у города.

Юлия Тишина

Накопления лишаются резерва

ЦБ может освободить пенсионные фонды от гарантийных 180 млрд руб.

Необходимость в формировании резерва по обязательному пенсионному страхованию (РОПС) негосударственными пенсионными фондами (НПФ) после введения обязательного стресс-тестирования отпала, считают в ЦБ. Подробности обсуждения судьбы более 180 млрд руб. регулятор не раскрывает. Эксперты рассматривают два варианта развития событий. Либо перевести деньги в капитал фондов, либо передать гражданам, тем более что резерв сформирован в основном за счет потерянного инвестиционного дохода.

Как заявили „Ъ“ в Счетной палате, в ответ на ее обращение Банк России сообщил, что в связи «с введением механизма управления рисками НПФ практическая необходимость формирования РОПС отсутствует». Эти предложения сейчас прорабатываются в ЦБ с тем, чтобы направить их в Минфин для подготовки изменения законодательства, указал представитель контрольного органа. «Вопросы, касающиеся необходимости формирования РОПС негосударственными фондами, находятся в стадии обсуждения»,— подтвердили в Банке России. В Минфине не ответили на запрос „Ъ“. В ПФР никаких предложений по формированию РОПС не поступало, заявил его представитель.

● *Согласно законодательству, РОПС создается фондами для обеспечения устойчивости исполнения обязательств перед клиентами, формирующими свою накопительную пенсию. Формируется РОПС из собственных средств фонда, денег, не полученных правопреемниками умерших застрахованных лиц, а также за счет потерянного гражданами инвестиционного дохода при досрочном переходе к другому страховщику. Последний источник формирования резерва является основным (см. „Ъ“ от 15 июня). Крупнейшие НПФ, на которые приходится 93% всех пенсионных накоплений, сконцентрированных у частных фондов, к середине 2018 года скопили у себя более 55 млрд руб. РОПС. У ПФР, который также формирует подобные резервы, он составляет 122,3 млрд руб. (см. „Ъ“ от 5 сентября).*

«Сейчас РОПС является частью системы гарантирования сохранности пенсионных накоплений, а его использование возможно в случае реализации инвестиционных рисков. Однако нормативный размер РОПС не зависит от инвестиционной стратегии и уровня риска портфеля»,— отмечает исполнительный директор НПФ «Сафмар» Евгений Якушев. К тому же ЦБ уже создан механизм страховки от инвестиционных рисков. С февраля этого года частные фонды, работающие с пенсионными накоплениями, обязаны проходить стресс-тесты. В случае невыполнения установленных нормативов тестирования они обязаны досоздать капитал, который наряду с РОПС является одной из ступеней гарантирования обязательств граждан. Впрочем, по словам участников рынка, помимо незначительных инвестиционных рисков фонды сталкиваются с рисками актуарными. «Они возникают на этапе выплаты пенсий и связаны с изменением продолжительности жизни или неравномерностью клиентской базы, поэтому определенный резерв просто необходим для гарантированного исполнения обязательств»,— указывает господин Якушев. В случае изменения механизма формирования РОПС его размер может быть установлен пропорционально объему выплатного резерва, а не всем активам.

Как в случае отказа от формирования РОПС могут быть использованы уже сформированные страховщиками резервы, в ЦБ не пояснили. Вместе с тем мнения экспертов разделились. По мнению руководителя одного из крупнейших НПФ, «вероятно, будет предложено направить РОПС в состав собственных средств». В настоящее время только 15% дохода от инвестирования РОПС идет в собственные средства фонда. «А если РОПС внести в капитал, то весь доход пойдет акционеру»,— отмечает топ-менеджер. Однако, как считает директор группы рейтингов финансовых институтов АКРА Юрий Ногин, «РОПС — это часть пенсионных обязательств, поэтому, если регулятор все-таки примет решение о ликвидации или уменьшении этого резерва, деньги должны вернуться в их состав, то есть распределиться по счетам застрахованных лиц». С таким подходом согласен и Евгений Якушев, однако он отмечает, что «в этом случае возникают риски прохождения стресс-тестов, так как РОПС учитывается в составе капитала».

Илья Усов

правила игры

бронирует заместитель руководителя отдела медиа и телекоммуникаций
Владислав Новый

Как показывает практика, онлайн-ресурсы по продаже авиабилетов не спешат брать на себя ответственность перед клиентами. Так, Sindbad, в конце августа приостановивший работу, опубликовал разъяснение клиентам в случае аннулирования билетов авиакомпанией. Некоторые авиакомпании «намеренно идут на нарушение закона», утверждает сервис, при этом фактически снимая с себя ответственность за проблемы клиентов и предлагая им обращаться с письменной претензией к перевозчику или в суд. «Довод сотрудников авиакомпании о том, что „заморозка“ маршрутной квитанции пассажира связана с наличием денежных обязательств ООО „Синдбад“ перед авиакомпанией, не имеет отношения к исполнению договора воздушной перевозки»,— отмечается в образце искового заявления, предлагаемого Sindbad.

Возможность купить авиабилеты на интернет-площадке позволит распространить на них закон об ответственности агрегаторов информации

Действующие онлайн-сервисы также не торопятся выплачивать компенсации. В июле мы с семьей оплатили на сайте Biletix.ru авиабилеты в Болгарию на чартерный рейс Bulgaria Air в конце августа. В августе Biletix.ru сообщил, что билеты выписаны не будут, так как фрахтователь «ТурОтдых» аннулировал заказы «в связи с неспособностью выполнить свои обязательства». С точки зрения сервиса после приобретения услуги все обязанности по осуществлению перевозки несет только поставщик, в нашем случае — «ТурОтдых». Один из вариантов получения компенсации — обращение к нему напрямую, пояснили в колл-центре агрегатора. Однако встретиться с представителями «ТурОтдыха» не удалось: в конце августа компания съехала из офиса на Новой Басманной, а ее совладелец Игорь Асадчий отказался обсуждать тему возврата денег. «ТурОтдых» пытается привлечь дополнительное финансирование, которое позволило бы начать выплаты и компенсации, поясняют в Biletix.ru. В компании также уточнили, что потребовали от «ТурОтдыха» график платежей, которые, в свою очередь, могли бы позволить самому Biletix.ru вернуть своим клиентам деньги за невыполненные заказы. Пока же «в качестве альтернативы» сервис предложил оформить промокод на сумму заказа. Скидка — это оптимальный вариант, все равно деньги получить перспектив мало, полагают опытные путешественники среди моих коллег.

Возможность купить авиабилеты непосредственно на интернет-площадке позволит распространить на них закон об ответственности агрегатора информации о товарах и услугах. Формально под это требование подпадают и Biletix.ru, и Sindbad. Но говорить об ответственности по этому закону, к сожалению, пока не приходится, потому что он вступает в силу только с 1 января 2019 года. О том, как в интернет-отрасли готовятся к новому закону, говорит пример «Яндекс.Маркета», который еще весной заблаговременно отключил функцию оплаты заказов на сайте.

деловые новости

241,39 Последнее значение за минувший торговый день
Рост или снижение индикатора за торговый день
2,36% Процентное изменение за торговый день
10,5 20,5 Диапазон изменения индикатора за последние три месяца

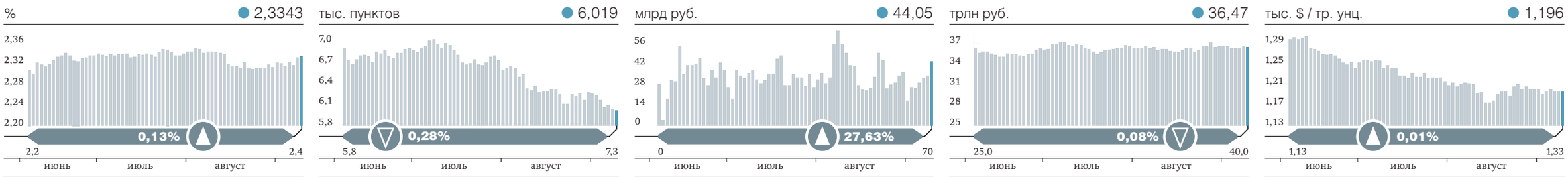

«Сбербанк КИБ» простится с руководителем

Игорю Буланцеву не нашлось места в обновленной структуре Сбербанка

Как стало известно „Ъ“, до конца года руководитель «Сбербанка КИБ», экс-предправления Нордеа-банка Игорь Буланцев покинет Сбербанк в рамках интеграции «Сбербанка КИБ» и корпоративного блока банка. По словам источников „Ъ“, отчасти причины такого решения в том, что Игорь Буланцев так и не стал «своим» в структуре госбанка, к тому же под его руководством «Сбербанк КИБ» не показал выдающихся результатов.

О том, что Игорь Буланцев до конца года покинет пост главы «Сбербанка КИБ», „Ъ“ рассказали несколько источников, знакомых с ситуацией. Это часть глобальной перестройки работы с корпоративными клиентами, о которой Сбербанк объявлял недавно, говорит один из собеседников „Ъ“. 22 августа Сбербанк анонсировал, что принято решение об интеграции блоков «Корпоративный бизнес» и «Сбербанк КИБ», работающих с корпоративными клиентами. Интеграция позволит сформировать единую технологическую, управленческую и продуктовую платформы для работы с клиентами, отмечали в банке. Курировать процесс объединения и работу нового глобального блока будет зампред правления Сбербанка, руководитель блока «Корпоративный бизнес» Анатолий Попов. При этом в Сбербанке отмечали, что Игорь Буланцев продолжит работу на текущей позиции под руководством господина Попова.

В пресс-службе Сбербанка на вопрос о возможном уходе господина Буланцева из «Сбербанка КИБ» сообщили, что «данная информация не соответствует действительности». Сам Игорь Буланцев отметил, что ему «нечего добавить». Впрочем, такие комментарии неудивительны. «До выхода на новое место работы или хотя бы появления определенности с ним анонсировать свой уход не захочет ни один топ-менеджер,— говорит один из собеседников „Ъ“.— Поскольку расстаются стороны по-хорошему, банку тоже нет смысла анонсировать такие события». По информации источников „Ъ“, с новым местом работы господин Буланцев пока не определился.

● *«Сбербанк КИБ» — дочерняя структура Сбербанка, оказывающая услуги корпоративного кредитования и торгового финансирования, документарного бизнеса, инвестиционно-банковские услуги. По данным «Сбербанка КИБ», объем ее кредитного портфеля по «крупнейшим клиентам» — 7,4 трлн руб.*

Игорь Буланцев возглавил «Сбербанк КИБ» в 2016 году, решившись покинуть ради этой позиции Нордеа-банк, которым руководил с 2009 года. На тот момент группа Nordea занимала крайне консервативную позицию в отношении развития бизнеса в России, а переход в активно растущий Сбербанк открывал новые перспективы (см. „Ъ“ от 25 января 2016 года).

Однако привыкшему работать в структуре иностранной группы Игорю Буланцеву оказалось непросто принять корпоративную культуру Сбербанка, говорят собеседники „Ъ“, близкие к банку. «Но важно даже не столько это, сколько то, что „Сбербанк КИБ“ под управлением Игоря Буланцева не смог показать никакого внушительного результата»,— говорит собеседник „Ъ“ в банке. По данным финансовой отчетности «Сбербанка КИБ», в первом полугодии 2018 года выручка от оказания услуг и комиссионные доходы составили 862 млн руб., что на 6% ниже аналогичного показателя прошлого года. По этому показателю она занимает шестое место среди российских инвесткомпаний. За отчетный период убыток «Сбербанка КИБ» составил 1,5 млрд руб.

По словам главы совета директоров TopContact Артура Шамилова, для того, чтобы показать опережающий результат работы «Сбербанка КИБ», в последнее время была объективно не самая простая ситуация на рынке. Кроме того, присутствовала внутригрупповая конкуренция «Сбербанка КИБ» и корпоративного блока банка, добавляет он. «Объединение двух блоков логично вытекает из принятой Сбербанком стратегии. В обоих подразделениях собрались очень сильные команды с уникальной для рынка экспертизой,— говорит руководитель финансовой практики компании „Морган Хант Экзекьютив Серч“ Мария Янковская.— Их совместная работа, синергия, которая будет достигнута, создаст оптимальные условия для работы с крупным бизнесом». «Учитывая квалификацию Игоря Буланцева и опыт, полученный им в Сбербанке, не сомневаюсь, что его опыт будет востребован на банковском рынке, и не только»,— заключает Артур Шамилов.

Ксения Дементьева, Дмитрий Ладыгин

Хакеры ушли на базы

Данные крадут чаще денег

ГДЕ И КАКИЕ ДАННЫЕ ПОХИЩАЛИ ХАКЕРЫ У ЧАСТНЫХ ЛИЦ (%)
ИСТОЧНИК: POSITIVE TECHNOLOGIES.

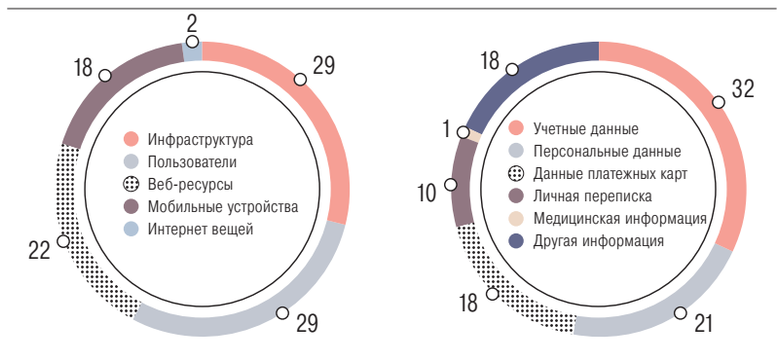

Наибольший интерес для хакеров в последнее время представляют не сами по себе деньги (фиатные или цифровые), а информация, дающая доступ к этим средствам (персональные и учетные данные и т. д.). Это следует из исследования актуальных киберугроз компании Positive Technologies за второй квартал 2018 года. Еще одна заметная тенденция — рост атак на криптовалютные биржи в целом и тех атак, в ходе которых подбираются учетные данные, в частности.

Компания Positive Technologies, специализирующаяся на комплексной защите информационных систем, представила новое исследование актуальных киберугроз. По данным компании, в рассматриваемый период продолжился рост доли атак, направленных на хищение информации. Так, во втором квартале 40% всех киберинцидентов были направлены на кражу данных, в то время как на получение прямой финансовой выгоды было нацелено 39% атак.

Эта тенденция связана с ростом спроса на такого рода информацию в даркнете (анонимный сегмент интернета, в котором концентрируются пользователи, занимающиеся незаконной деятельностью). Так, по данным Positive Technologies, 59% всех предложений на черном рынке информации — это предложения о продаже учетных записей пользователей для доступа к различным ресурсам, в том числе банковским приложениям. Кражи «учеток» составили 22% всех краж данных во втором квартале 2018 года. Хорошо продаются также данные банковских карт (15% краж), персональные данные частных лиц, в том числе скан-копии документов, подтверждающих личность (паспортов, водительских удостоверений),— 31% краж, а также финансовая отчетность компаний и т. д. «Рост краж информации связан также и с тем, что в самом хакерском сообществе в последнее время усилилось расслоение. Низко квалифицированные хакеры зарабатывают кражей данных, которые потом продают более продвинутым и умелым хакерам, которые уже зарабатывают атаками»,— отмечает операционный директор первого маркетплейса трейдинговых алгоритмов Tradingene Сергей Кузьмин. По его словам, исполнитель первичной атаки никогда не является окончательным пользователем данных. Сама атака в хакерском мире является своеобразным «социальным лифтом». «Впоследствии взломщики сами становятся участниками процессов по воровству денежных средств, меняя квалификацию»,— резюмирует господин Кузьмин.

Наиболее уязвимой частью инфраструктуры, оперирующей данными физлиц, по-прежнему остаются криптовалютные биржи. По данным Positive Technologies, количество атак на площадки во втором квартале 2018 года выросло вдвое по сравнению с первым кварталом. Применялись разнообразные методы: установка вредоносного ПО, использование «уязвимостей нулевого дня» (неустраненных уязвимостей и вредоноса, против которых еще не разработаны защитные механизмы), кража паролей администраторов с помощью социальной инженерии и т. д. «Сейчас бич номер один на рынке — использование краденых API-ключей для конвертации средств в фиатные деньги»,— рассказывает основатель Crypsis Blockchain Holding Андрей Грачев. Злоумышленник с собственного счета закупает большой объем неликвидной и мало капитализированной криптовалюты. Затем, используя большое количество краденых ключей от криптокошельков, выкупает его у себя же по завышенной цене за реальные или более ликвидные криптовалюты. В итоге преступник выводит средства в фиатную валюту, а обладатели взломанных криптокошельков остаются с ненужными им ничего не стоящими токенами на счетах. «Основных причин уязвимости криптобирж две — отсутствие стандартов безопасности и несерьезное отношение к этому вопросу. По сравнению с банковской отраслью у криптобирж нет стабильных механизмов обеспечения безопасности, нет сертифицированной процедуры проверки и т. д.»,— сетует технический директор криптовалютной платформы Qupry Юрий Катин. Кроме того, в области блокчейн не так много специалистов, индустрия не созрела. Однако из такой ситуации есть выход. «Если бы биржи были действительно децентрализованными, как это заявляется, атаки не приводили бы к потере данных пользователей»,— констатирует господин Катин. По словам господина Грачева, забота о безопасности данных станет драйвером роста конкуренции среди криптовалютных площадок в самое ближайшее время.

Мария Сарычева

Центральная банковская деятельность

Банки перехватили у ЦБ полтриллиона

Краткосрочная задолженность банков перед ЦБ резко выросла в последние дни до максимума с ноября 2015 года. Деньги в большом объеме, скорее всего, могли потребоваться банкам на фоне сильной волатильности рынков. Эксперты полагают, что, не желая отражать убытки от переоценки ОФЗ, банки учли бумаги на балансах таким образом, что лишились возможности использовать их для репо с Минфином. В результате банки нарастили долг перед ЦБ, средства которого используют в том числе для инвестиций в инструменты, доходность которых резко выросла.

КАК МЕНЯЛИСЬ ПОКАЗАТЕЛИ КРАТКОСРОЧНОЙ ЛИКВИДНОСТИ РОССИЙСКИХ БАНКОВ (ТРЛН РУБ.) ИСТОЧНИК: БАНК РОССИИ.

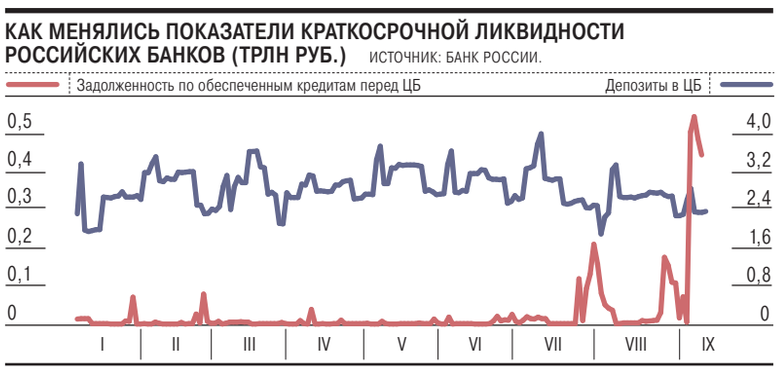

Задолженность банков перед ЦБ по кредитам на срок до семи дней резко выросла: если еще 5 сентября она составляла 10 млрд руб., то 7 сентября достигла 546 млрд руб. Ко вторнику показатель снизился до 446 млрд руб., но таких отметок краткосрочная задолженность банков перед ЦБ достигала лишь в ноябре 2015 года.

Часть экспертов полагает, что банки просто привлекают относительно недорогие деньги ЦБ, чтобы направить их в инструменты, доходность которых резко возросла в последние дни. «Такой рост краткосрочной задолженности сложно объяснить накоплением ресурсов для выплаты внешних долгов, так как очередной пик таких выплат ожидается только в декабре,— рассуждает начальник отдела валидации „Эксперт РА“ Станислав Волков.— Поэтому более вероятно, что средства привлекаются для спекулятивных операций на валютном рынке». С ним согласен и старший аналитик рейтингового агентства Moody's Семен Исаков, по мнению которого «резкий рост доходности рублевых финансовых инструментов в последние дни сделал привлекательными инвестиции в них за счет средств, привлеченных от ЦБ».

Впрочем, есть и иные версии. Так, старший аналитик по финансовым рынкам Райффайзенбанка Денис Порывай обращает внимание на то, что одновременно с ростом задолженности по обеспеченным кредитам ЦБ оказалось невостребованным фондирование от Минфина. В понедельник министерство смогло разместить через репо лишь 2,3 млрд руб. из предложенных им 600 млрд руб. При этом банкам привлекать фондирование у Минфина на 1 процентный пункт дешевле, чем у ЦБ (7,25% вместо 8,25%). Неудачное размещение господин Порывай объясняет тем, что Минфин в качестве обеспечения принимает лишь ОФЗ, в то время как ЦБ — большой список бумаг и различные нерыночные активы.

Вероятно, у банков в моменте не оказалось ОФЗ, которые они могли бы предложить Минфину, продолжает эксперт. «Вероятно, банки, чтобы не фиксировать убытки от переоценки ОФЗ, расклассифицировали бумаги в удерживаемые до погашения (из торговых инструментов в долг Минфина.— **„Ъ“**)»,— предполагает Денис Порывай. Так, десятилетние ОФЗ в начале года торговались на уровне около 97% от номинала, а после недавнего анонса новых санкций — около 87%. Соответственно, предложить Минфину в рамках репо данные ОФЗ банки больше не могут, поэтому и обратились за более дорогим фондированием в ЦБ, заключает эксперт.

Банкиры не спешат подтверждать ту или иную версию, указывая, что подобная ситуация возникла не из-за их действий, а кого-то из других игроков.

В Банке России вчера не смогли предоставить комментарий „Ъ“ по данному вопросу, сославшись на «неделю тишины» перед решением по ключевой ставке.

Виталий Солдатских

КОНЪЮНКТУРА | ИНВЕСТОРОВ ОСТАВИЛИ БЕЗ АУКЦИОНА

Минфин вчера отменил проведение аукциона по размещению ОФЗ «в связи с неблагоприятной рыночной конъюнктурой». Неделю назад министерство признало аукцион несостоявшимся «в связи с резко возросшей волатильностью на финансовом рынке». Минфин не устроили предложенные инвесторам цены в заявках, пояснял в конце прошлой недели директор департамента госдолга и государственных финансовых активов ведомства Константин Вышковский (см. „Ъ“ от 8 сентября). В этом году Минфин еще два раза — в апреле и августе отменял намеченные аукционы. С апреля этого года доходность рублевых гособлигаций уверенно росла. И в начале этой недели по десятилетним бумагам она превысила 9,3% годовых — максимума с апреля 2016 года. Вместе с тем в начале вчерашних торгов доходность пошла вниз, а решение Минфина закрепило этот тренд. По данным агентства Reuters, во вторник котировки различных выпусков ОФЗ выросли на 0,5–1,8% от номинала, при этом доходность десятилетних бумаг опустилась ниже 9% годовых.

Дмитрий Михайлович

недвижимость РЕКЛАМА

КВАРТИРЫ ДЛЯ ПОЖИЛЫХ ЛЮДЕЙ, Набережная Волги, д. 46

Премиум-класс в собственность по доступным ценам.
Программа «Золотая осень» направлена на поддержание активного долголетия и творческого интереса к жизни самых дорогих и близких вам людей – ваших родителей

• Безопасно и комфортно жить
Охраняемый комплекс расположен на территории заповедного реликтового парка. Рядом Московское море и песчаный пляж в окружении соснового бора и березовой рощи. Отель для приема гостей и родственников. Все максимально приспособлено для проживания пожилых людей с учетом их возрастных и физических особенностей.

• Рядом профилакторий, при желании может оказать: круглосуточный уход лучших специалистов, их разнообразные услуги помогут продлить жизнь ваших родных и близких. Сотрудничаем с медцентрами в Израиле.
• Разнообразные культурные мероприятия делают досуг интересным и насыщенным. Есть студия бальных танцев. Для православных заканчивается строительство храма на берегу Волги.

Тел. +7 903 555-55-53 www.ekotn.ru г. Конаково
Застройщик ООО «Эко-Тепло». С разрешительной документацией можете ознакомиться в офисе компании

STONE HEDGE
Девелоперская компания
купит земельные участки в Москве
под **гостиницы, офисы, жилье**
invest_sh@stonehedge.ru
stonehedge.ru
+7 (964) 596-06-63

ООО «Газпром торгсервис» извещает о проведении торгов (открытый аукцион в электронной форме) по продаже имущества

Собственник: ООО «Газпром торгсервис»
Организатор торгов: ООО ЭТП ГПБ https://etp.gpb.ru/
Тел.: 495 276-00-51, +7-916-973-62-66
Дата и время начала и окончания приема заявок: 24.08.2018 в 12.00 (мск) по 24.09.2018 в 12.00 (мск)
Дата проведения торгов в электронной форме: 28.09.2018 года в 12.00 (мск)
Предмет продажи: База Орса (Развилка)
Местонахождение: Московская область, Ленинский район, пос. Развилка
Начальная цена: 239 430 237,29 руб., кроме того, НДС

ИД «Коммерсантъ» предлагает вашему **ВНИМАНИЮ** тематический рекламный блок
Недвижимость
Рубрика выходит по вторникам, средам и четвергам
По вопросам размещения рекламы звоните по телефонам:
8 (495) 797 6996, 8 (495) 926 5262
kommersant.ru
16+

деловые новости

тыс. руб. / тонна ● 48,693

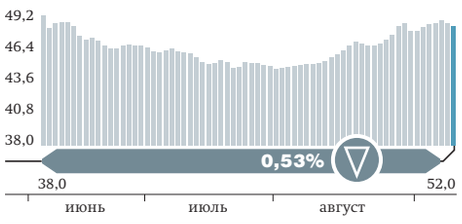

ДИЗТОПЛИВО («КОРТЕС-ГАЗОЙЛЬ»)

$ / баррель ● 78,10

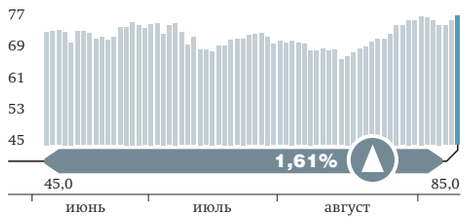

НЕФТЬ URALS (REUTERS)

тыс. пунктов ● 7,073

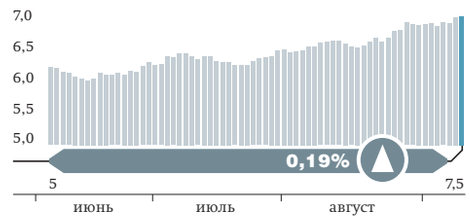

ИНДЕКС «ММВБ НЕФТЬ И ГАЗ» (МБ)

тыс. пунктов ● 5,982

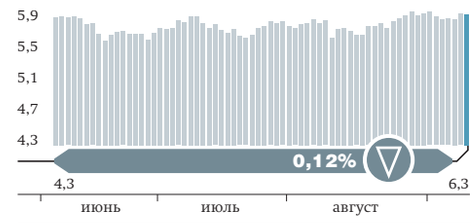

ИНДЕКС «ММВБ МЕТАЛЛУРГИЯ» (МБ)

тыс. пунктов ● 1,641

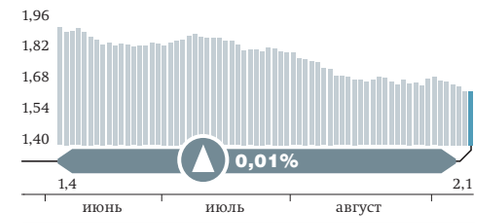

ИНДЕКС «ММВБ ЭЛЕКТРОЭНЕРГЕТИКА» (МБ)

Сахалин подождет с переправой

Новые паромы придут не раньше 2020 года

Как стало известно „Ъ“, Объединенная судостроительная корпорация (ОСК) настаивает на переносе с 2019 на 2020 год сроков сдачи паромов для линии Ванино—Холмск. Причина — проблемы с финансированием и санкции. В заказавшей паромы лизинговой ГТЛК говорят, что выделили деньги полностью, но в курсе проблем строящего паромы Амурского судостроительного завода (АСЗ). Источники „Ъ“ не исключают, что на завершение проекта потребуется как минимум два года и дополнительные средства.

ОСК просит перенести сроки сдачи паромов для линии Ванино (Хабаровский край)—Холмск (Сахалин) с 2019 на 2020 год, сообщил „Ъ“ президент корпорации Алексей Рахманов. «Мы сообщили об этом ГТЛК,— говорит топ-менеджер.— Это связано с тем, что мы получили финансирование от ГТЛК позднее». Он добавил, что также из-за прямых санкций против АСЗ (строит паромы) пришлось закупать оборудование «у многочисленных поставщиков вместо консолидированной закупки в Корее». Господин Рахманов выразил надежду, что ОСК сможет «нагнать строительство» даже с учетом сделанных упущений. Готовность первого парома — около 40%, практически собран корпус на открытом стапеле, второе судно находится в порезке, параллельно ОСК делает рабочую документацию, заключил он.

● *Проект парома CNF11CPD сделан Морским инженерным бюро и одобрен в 2013 году. Длина судов — 131 м, ширина — 20 м, осадка — 6,6 м, ледовый класс — Arc5. Вмещает 200 человек, 26полувагонов и еще 12 автопоездов, а также 28 автомобилей.*

По данным Корпорации развития Сахалинской области, на переправу Ванино—Холмск приходится более 75% грузов между островом и материком и около 25% пассажирооборота, а в ближайшие годы грузооборот может вырасти на четверть. На линии сейчас три парома, их средний возраст — 29 лет, а простои из-за ремонтов — 25%.

На два новых парома для линии Ванино—Холмск изначально дали 5,5 млрд руб., но по такой цене в 2014 году верфи были не готовы их строить. Затем 4,3 млрд руб. добавила Сахалинская область, и в ноябре 2016 года ГТЛК объявила тендер на два парома за 10 млрд руб. В декабре контракт на эту сумму был заключен с АСЗ как с единственным поставщиком. В ГТЛК „Ъ“ подтвердили получение письма АСЗ и подчеркнули, что по постановлению правительства лизинговая компания осуществила полное финансирование за счет средств бюджета и займа Фонда развития Дальнего Востока (ФРДВ). ГТЛК в курсе проблем завода, связанных с санкциями и критической нехваткой кадров, ведутся переговоры по новому графику. В ФРДВ „Ъ“ подтвердили, что фонд провел финансирование по графику и в полном объеме. По постановлению правительства и договору генподряда работы должны быть завершены в декабре 2019 года. Корректировка сроков требует согласования с правительством РФ, подтверждают в компаниях. В правительстве Сахалинской области не смогли предоставить оперативный комментарий.

Источник „Ъ“ в отрасли считает, что проблема в кадрах АСЗ: «Завод уже давно не умеет ничего строить, там нет людей». Заказ был отдан с политической и социальной целью для загрузки предприятия, отмечает собеседник „Ъ“. Он не исключает, что после того, как ОСК попросит перенести сроки, последует запрос и на дополнительное финансирование. Другой источник „Ъ“ говорит, что паромы «технически сложные», проблемы не только у завода, но и, как обычно бывает на головных судах, в проекте. АСЗ давно хотел продлить сроки, но против выступала ОСК, добавляет он. «Сейчас паром — это пять голых блоков. Реально его строить не меньше двух лет, а на АСЗ даже больше»,— заключает источник „Ъ“.

Уже к концу 2017 года, когда фактически начали строить паромы, было понятно, что срок сдачи до конца 2019 года нереалистичен, первое судно сдадут не ранее конца 2020 — начала 2021 года, а второе ближе к концу 2021 года, отмечает глава «Infoline-Аналитики» Михаил Бурмистров. Он пояснил, что затяжка связана со сложностью проекта и возможностями АСЗ: размеры доков не позволяют производить сборку, блоки собираются в закрытом эллинге и выкатываются на открытый стапель для стыковки. До 2021 года имеющиеся три парома удовлетворят потребности в грузоперевозках между материком и Сахалином примерно на 70%, а в пассажирских — на 20–25%, но далее потребуется замена, говорит эксперт.

Анастасия Веденеева,
Владивосток

Металлургов и химиков зовут в дорогу

Им предложили вложиться в мегастройки ОАО РЖД

Государство может привлечь крупные частные компании из «списка Белоусова» и их бенефициаров к софинансированию высокоскоростной магистрали (ВСМ) Москва—Казань и моста на Сахалин общей стоимостью свыше 2 трлн руб. Пока эти проекты непривлекательны для бизнеса: по финансовым моделям у ВСМ выходит отрицательный NPV, а мост на Сахалин будет окупаться 36 лет. Надо, чтобы государство обеспечило рыночные инструменты участия в подобных проектах именно собственникам, поскольку для самих компаний инвестиции все равно будут непрофильными, считают аналитики.

ОАО РЖД видит в качестве объекта инвестирования для компаний из «списка Белоусова» ВСМ и мост на Сахалин. Об этом 11 сентября сообщил первый заместитель главы монополии Александр Мишарин, уточнив, что ОАО РЖД само предложило эти проекты. «Список Белоусова» — крупные частные горно-металлургические и химические компании, часть их прибыли помощник президента Андрей Белоусов летом предлагал перенаправить на исполнение майских указов Владимира Путина. Инициатива переродилась в рабочую группу для обсуждения «взноса» компаний в важные для экономики проекты (см. „Ъ“ от 25 августа). Предполагалось, что госкомпании предложат крупному бизнесу инвестпроекты.

Профильный вице-премьер Максим Акимов поддержал господина Мишарина. «Эта идея достойна того, чтобы над ней очень хорошо поработать,— цитирует его ТАСС.— Мне кажется, там точно есть смысл». «Понятно, что ВСМ имеет очень большой пакет следствий для национальной экономики»,— рассуждает господин Акимов. Это новые металл, тяга, энергетика, вычислительные мощности, «потому что это новая система управления движением». Но «важно, чтобы финансовая модель была привлекательной», добавил он.

Сейчас, как писал „Ъ“ 3 сентября, финансовая модель ВСМ Москва—Казань стоимостью 1,69 трлн руб. непривлекательна без капитального гранта из бюджета в 700 млрд руб. и обладает отрицательной чистой приведенной стоимостью (NPV) — минус 641,9 млрд руб. Как говорит источник „Ъ“, знакомый с ситуацией, на прошлой неделе комитет по стратегии совета директоров ОАО РЖД рассматривал вопрос и не согласовал ВСМ ни в полном варианте (Москва—Казань), ни в рамках участка Москва—Владимир. Финальное решение предложено принять правительству. Как говорит собеседник „Ъ“, участвовавшие в обсуждении чиновники отмечали, что денег на грант нет. В аппарате господина Акимова „Ъ“ подтвердили факт заседания комитета по ВСМ, но от комментариев отказались (в ОАО РЖД поступили так же).

Для перехода на Сахалин с мостом общей стоимостью 540,3 млрд руб. без НДС ОАО РЖД пока пытается привлечь частный капитал — в концессию по строительству моста, всей трассы либо трассы с угольным портом на Сахалине, который может образовать грузовую базу проекта (см. „Ъ“ от 21 августа). Без порта, по расчетам ОАО РЖД, IRR проекта — 7,5%, окупаемость — 36 лет, NPV — 125,1 млрд руб.

Компании из «списка Белоусова» идею не комментируют. На первый взгляд финансовое участие в ВСМ выглядит неоднозначно, логичнее развивать инфраструктуру в регионах присутствия, считают большинство собеседников „Ъ“ в компаниях списка. Так, ММК, РМК и ЧТПЗ вошли в капитал проектной компании для ВСМ Челябинск—Екатеринбург — ХП «Уральская скоростная магистраль». Один из собеседников „Ъ“ отмечает, что мегапроекты могут дать мультипликативный эффект и обеспечить металлургов новыми заказами, другой замечает, что в обмен на участие в мегапроектах обсуждаются субсидии для частных инвесторов. Но строительство ветки от Эльгинского угольного месторождения к БАМу (321 км, инвестиции — $2 млрд) едва не привело к банкротству «Мечела», напоминал на встрече Андрея Белоусова с бизнесом 24 августа основной акционер компании Игорь Зюзин. Собеседники „Ъ“ отмечают, что к мегапроектам предполагается привлекать и бенефициаров компаний.

7 трлн рублей может стоить строительство высокоскоростной магистрали Москва—Пекин

Источники „Ъ“ отмечают, что пока компании не видели список госпроектов, хотя сами они 6 сентября уже представили рабочей группе свои инвестпроекты на 6 трлн руб. По словам собеседников „Ъ“, бизнес надеется, что их проекты будут учтены по максимуму, а участие в госпроектах будет добровольным и с элементом соревновательности: самые привлекательные достанутся первым заявившимся. Можно ли будет не участвовать в госпроектах, если компании и их акционеры докажут наличие масштабной инвестпрограммы в РФ, пока неясно. Попытки отказа уже есть: 11 сентября совладелец НОВАТЭКа и СИБУРа (входит в «список Белоусова») Леонид Михельсон заявил, что эти компании с многомиллиардными вложениями и планами и так вносят «достаточный вклад в инвестпрограмму России». Источники „Ъ“ замечают, что еще нет критериев оценки инвестпривлекательности и отбора проектов, а 6 сентября предлагали нанять консультанта с рыночным опытом работы. На эту роль рассматривается в том числе ВЭБ, глава которого Игорь Шувалов входит в группу.

Андрей Лобазов из «Атона» считает принципиальным, будет ли участие в мегапроектах разделено между компаниями и их бенефициарами. «Если баланс компаний не будет нагружен непрофильными инвестициями, это станет хорошим знаком для инвесторов, а государству надо предложить бизнесменам рыночные механизмы участия, например инфраструктурные облигации»,— говорит аналитик.

Анатолий Джумайло,
Наталья Скорлыгина

Первым делом — слишком много самолетов

с1

«Сейчас эти машины подошли,— говорит глава „Аэрофлота“,— некоторые компании купили машины дополнительно, поэтому некоторые перевозчики, чтобы обеспечить загрузку, демпингуют». Цены на билеты у этих перевозчиков не окупают подорожавший керосин, девальвацию рубля, говорит Виталий Савельев: «У нас половина платежей в валюте или в рублях, но привязана к валюте». В других авиакомпаниях с рядом этих тезисов согласны. «Utair наблюдает более низкий уровень цен на билеты в России относительно среднемировых»,— говорит президент «Utair — Пассажирских авиалиний» Павел Пермяков, уточняя, что на цены «влияет емкость рынка и спрос».

В этой ситуации «некоторые программы развития, особенно что касается цифровизации, будут временно заморожены», предупредил Виталий Савельев. В «Аэрофлоте» „Ъ“ не уточнили объем программы цифровизации, равно как и продолжительность заморозки.

ЦИТАТА

Ну припадет же стоимость керосина! Я вчера (министра энергетики Александра.— „Ъ“) Новака допрашивал, надеется

— Игорь Шувалов

глава Внешэкономбанка, 11 сентября (цитата по ТАСС)

Сложившейся ситуацией с доходностью Михаил Полубояринов объяснил и замену самолетов «Аэрофлота» на суда «России» на дальневосточных маршрутах, новый флот переведут на более прибыльные маршруты. «Самолеты не новые летают до Владивостока, это самолеты „Трансаэро“, которые „Аэрофлот“ был вынужден взять,— пояснил он (цитата по „Интерфаксу“).— Когда керосин стоил нормально, можно было себе позволить летать на новом парке постоянно». Компенсировать дорогое топливо можно «рейсами, где есть доход для „Аэрофлота“, а доход можно взять только новым магистральным парком, поэтому приходится „раскатывать“ новые маршруты — Индия, Китай», объясняет господин Полубояринов.

Переориентация на международные направления и трансфер — это нивелирование не столько топливных расходов (они выросли практически во всем мире), сколько валютных колебаний, считает глава «Авиапорта» Олег Пантелеев. «Новые самолеты с наивысшей лизинговой ставкой целесообразно переводить на линии, где превалирует валютная выручка»,— говорит он. Но на Дальнем Востоке решение о переводе рейсов на «Россию» вызвало опасения, что за этим последует падение качества обслуживания. Глава ВЭБа Игорь Шувалов на ВЭФ-2018 попросил «Аэрофлот» сохранить хотя бы один свой рейс во Владивосток. «Люди из Владивостока в Москву должны иметь возможность долететь не хуже, чем из Москвы в Нью-Йорк,— сказал господин Шувалов.— Это политический вопрос».

Замена самолетов на дальневосточных рейсах судами «России», на взгляд Олега Пантелеева, при том же расписании приведет к росту провозных емкостей, поскольку Airbus 330 заменят более вместительными Boeing 777. Эксперт добавил, что, по данным «Авиапорта», «Россия» улучшила сервис в 2017 году и по этому показателю вошла в тройку авиакомпаний РФ. «В премиальном сервисе „Аэрофлота“ качество обслуживания снизится неизбежно, и чиновники не смогут летать в экономклассе с высочайшим уровнем обслуживания, к которому они привыкли,— говорит господин Пантелеев.— Когда потребители переживают, что авиакомпании делают им не слишком щедрые подарки за счет акционеров, можно ответить лишь: „Летайте бизнес-классом“».

Наталья Скорлыгина,
Анастасия Веденеева

ДНИ РОЖДЕНИЯ

Сегодня исполняется 52 года генеральному директору телеканала «Россия 1» **Антону Златопольскому**

Его поздравляет кинорежиссер, сценарист и продюсер **Валерий Тодоровский:**

— Дорогой Антон! В этот день я желаю тебе самых простых, человеческих радостей — любовь и дружбу твоих детей, новые прекрасные книги и фильмы, возможность делать то, что ты любишь, что ты хочешь, и достигать в этом максимального успеха. Я с удовольствием буду участником этого процесса. Обнимаю! С днем рождения! Твой Валера.

деловые новости

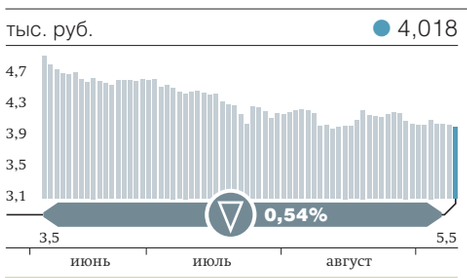

«МАГНИТ» (МБ)

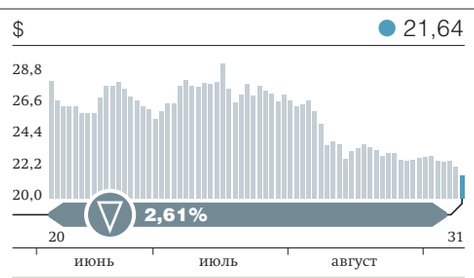

X5 (LSE, REUTERS)

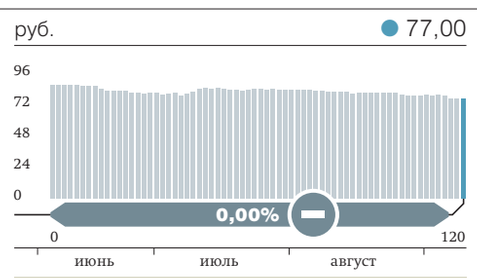

«ПРОТЕК» (МБ)

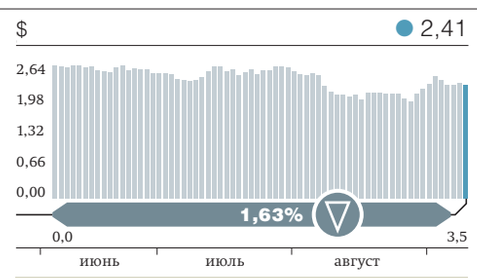

ETALON GROUP (LSE, REUTERS)

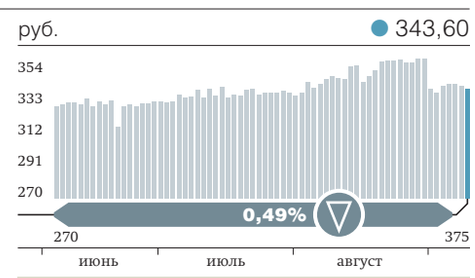

ГРУППА ПИК (МБ)

Деньгам от «Магнита» найдут применение

Сергей Галицкий создал инвестиционный фонд

Выручив 138 млрд руб. от продажи группе ВТБ 29,1% акций «Магнита», основатель ритейлера Сергей Галицкий теперь ищет возможности для инвестирования этих средств. Как стало известно „Ъ“, он создал фонд, который уже рассмотрел несколько активов в сфере производства продуктов питания. Для бизнесмена это знакомый рынок: в прошлом им уже были созданы проекты, в частности, в сфере производства кондитерских изделий.

О создании Сергеем Галицким инвестиционного фонда „Ъ“ рассказали два источника в финансовых кругах. Название фонда и его размер они не раскрыли. Как следует из данных ЕГРЮЛ, в июне 2018 года господин Галицкий учредил в Краснодаре ООО «СН Капитал», чьим основным видом деятельности указано предоставление финансовых услуг. Компанию возглавил Дмитрий Чижевский. По словам одного из собеседников „Ъ“, в фонде уже сформирована команда. В качестве объекта первых инвестиций рассматривались несколько производителей продуктов на юге России, но никаких проектов пока отобрано не было, говорит другой источник. Связаться с Сергеем Галицким или его представителями не удалось.

Сергей Галицкий — основатель и бывший основной владелец сети «Магнит». Торговлей он начинал заниматься в середине 1990-х годов, продавая косметику и парфюмерию. «Магнит» бизнесмен создал в 2000 году, выведя его в 2013 году в лидеры по обороту среди российских продовольственных ритейлеров. В конце 2016 года «Магнит» уступил первое место X5 Retail Group (сети «Пятерочка», «Перекресток», «Карусель»). По итогам 2017 года продажи «Магнита» увеличились на 6,73%, до 1,14 трлн руб., что стало самым низким темпом роста за всю публичную историю компании. Чистая прибыль за тот период упала на 34,7%, до 35,53 млрд руб. В феврале 2018 года господин Галицкий объявил о продаже 29,1% акций «Магнита» группе ВТБ за 138 млрд руб. и уходе из руководства ритейлера. Решение он объяснил расхождениями во взглядах с инвесторами на дальнейшее развитие компании. В результате доля Сергея Галицкого в «Магните» сократилась примерно до 3%. Предприниматель говорил, что он планирует жить в Краснодаре и заниматься детско-юношеским футболом.

Руководя «Магнитом», господин Галицкий активно развивал собственное производство продуктов, выстраивая вертикальную интеграцию, поэтому у него есть понимание специфики рынка, отмечает старший аналитик «Атона» Виктор Дима. При этом, указывает он, для отрасли характерна достаточная консолидация и сильная конкуренция, что сопряжено с высокими рисками. Участвовать в развитии инновационных стартапов в сфере продуктов питания пытаются многие инвестфонды, добавляет исполнительный директор «Руспродсоюза» Дмитрий Востриков. Однако, по его словам, среди таких проектов высока доля тех, которые провалились из-за недостаточного контроля. По мнению господина Димы, схема инвестирования будет зависеть от стратегии фонда Сергея Галицкого. «Если это частные капиталовложения в чистом виде, то возможно и миноритарное участие в капитале. Но если фонд будет работать как стратегический инвестор, то захочет выступать контролирующим акционером, чтобы управлять бизнесом»,— рассуждает он.

У господина Галицкого уже есть проекты в сфере производства продуктов питания, не связанные напрямую с бизнесом «Магнита». Так, он владеет краснодарским комплексом Constell Group, который в том числе выпускает кондитерские изделия под брендами Waff!, «Сласть народу» и др. Кроме того, бизнесмену принадлежит ООО «Русский терруар», которое планировало винодельческий проект в Краснодарском крае. В апреле 2018 года компания зарегистрировала в Роспатенте товарный знак Galitskiy & Galitskiy.

В Constell Group не ответили на запрос „Ъ“, гендиректор «Русского терруара» Владислав Волчок отказался от комментариев.

Анатолий Костырев

Виноделию помешала природа

Близкой к Александру Ткачеву компании не дают строить завод

Компания «Шато де Талю», которую связывают с семьей экс-министра сельского хозяйства Александра Ткачева, столкнулась с проблемой при постройке винзавода в Геленджике. Выданное властями разрешение на строительство требует отозвать прокуратура Краснодарского края. Там считают, что инвестор нарушил требование об обязательной экологической экспертизе проекта, так как отведенный под завод участок находится на особо охраняемой природной территории.

Арбитражный суд Краснодарского края 16 октября проведет первое слушание по заявлению краевой прокуратуры, которая просит признать недействительным разрешение на строительство винодельческого предприятия, выданное в марте администрацией Геленджика ООО «Шато де Талю». Компания, созданная в 2005 году, изначально специализировалась на выращивании технических сортов винограда черных и белых сортов. Площадь ее виноградников составляет 101 га. Президент Союза виноградарей и виноделов России Леонид Попович слышал, что подготовку к строительству завода по выпуску вина «Шато де Талю» начала еще в прошлом году: «Насколько я знаю, фундамент там был заложен». В мэрии Геленджика „Ъ“ подтвердили: строительные работы на площадке винзавода идут полным ходом. Инвестиции в проект не раскрывались.

Единственным собственником «Шато де Талю» с 2009 по 2017 год, согласно данным Kartoteka.ru, была Ольга Ткачева, супруга бывшего губернатора Краснодарского края и бывшего главы Минсельхоза Александра Ткачева. С прошлого года 99% ООО перешли Дмитрию Белендрясову, 1% принадлежит ООО «РСХБ-финанс» (структура Россельхозбанка). Между тем нынешний гендиректор «Шато де Талю» Андрей Скок, бывший ее собственником с 2006 по 2009 год, одновременно является совладельцем ООО «Юг-бизнеспартнер», связанного с семейным бизнесом господина Ткачева. По информации источника на винном рынке, бенефициаром «Шато де Талю» по-прежнему является семья экс-министра.

32 миллиона дал объем производства тихих вин в России в 2017 году (Росстат)

В мэрии Геленджика „Ъ“ пояснили, что претензии прокуратуры связаны с нарушенным инвестором требованием об обязательной государственной экологической экспертизе проекта. Участок, отведенный под новый винзавод, относится к особо охраняемой природной территории (ООПТ) курорта федерального значения, и, как сообщили в администрации города, до 2013 года при получении разрешения на строительство любого нового объекта инвестору нужно было проводить указанную экспертизу.

Однако, говорят в управлении архитектуры и градостроительства администрации Геленджика, в 2013 году были приняты поправки в ФЗ «Об особо охраняемых природных территориях», после чего, согласно разъяснениям Росприроднадзора, порядок использования курортных ООПТ изменился. В том числе была отменена обязательная государственная экологическая экспертиза. «Мы не согласны с позицией краевой прокуратуры»,— отметили в управлении. Из материалов арбитражного суда следует, что при подготовке к слушаниям суд запросил в Росприроднадзоре разъяснение о применении поправок в закон, принятых в 2013 году.

Руководитель практики жилищного права и социальных отношений юридической службы «Амулекс» Дмитрий Томко оценивает шансы прокуратуры отменить разрешение мэрии Геленджика на строительство винзавода как высокие. По его словам, отмена обязательной экологической экспертизы не может полностью снять ответственность инвестора за проведение других необходимых мероприятий: «В нашей стране за подобного рода строительством может быть привлечено свыше 250 надзорных органов в вопросах согласований разных нормативов, поэтому в данном случае с учетом местности, скорее всего, неизбежны согласования в иных учреждениях, которые также могут наложить вето на строительство».

В прокуратуре края ситуацию не комментируют, запрос „Ъ“ господину Скоку остался без ответа.

Анна Перова, Краснодар; **Олег Трутнев**

подписка за считаные минуты
kommersant.ru
На сайте ИД «Коммерсантъ» вы можете оформить и оплатить заказ за несколько минут, не выходя из дома
16+ реклама

Российская интернет-торговля выбрала китайский путь

с1

Он видит в сделке две главные составляющие: во-первых, она должна помочь развитию Tmall в России, что «существенно поменяет ландшафт российского онлайн-ритейла» (Tmall ведет торговлю с собственных складов внутри страны), а во-вторых, участие «МегаФона» и РФПИ в крупнейшей в России трансграничной площадке «фактически показывает позицию государства в вопросе розничного товарного импорта». Как сообщал „Ъ“, снижение беспошлинного порога на покупки из-за рубежа обсуждается уже несколько лет. При этом вчера замминистра финансов Илья Трунин заявил ТАСС, что пошлины с нулевым порогом в перспективе могут быть введены только на коммерческие посылки, тогда как отправления между частными лицами (как на AliExpress) могут быть от них освобождены.

В самом «Яндекс.Маркете» заявляют, что приветствуют конкуренцию, которая должна ускорить российский рынок e-commerce, занимающий пока что лишь 4% от всего ритейла по сравнению с 10–15% в развитых странах. Там также надеются, что новое СП «будет строить экосистему, доступ к ресурсам которой, например к рекламным возможностям социальных сетей, будет у всех игроков рынка», напоминая, что, например, Tmall размещается на «Яндекс.Маркете». Сооснователь и гендиректор другого крупного российского онлайн-ритейлера Lamoda Флориан Янсен также говорит о том, что рынку «есть куда расти», напоминая, что в России лишь 7% одежды и обуви продается через интернет, тогда как в Великобритании — 30%. Он надеется, что появление нового крупного игрока улучшит логистическую инфраструктуру рынка, не опасаясь при этом растущей конкуренции: «Сейчас на рынок приходят игроки, которые ориентируются на то, чтобы стать „русским Amazon“, но даже у самого Amazon не так хорошо получается торговать одеждой и обувью. Это совершенно особый сегмент рынка».

Впрочем, не все участники рынка уверены в перспективах СП, учитывая, что сделка между его участниками еще не закрыта. Часть из них указывают, что пока не до конца понятны состав активов новой компании AliExpress Russia и потенциальное распределение выручки между различными структурами. При этом большинство согласны, что российский рынок в целом может выиграть от завершения сделки.

Роман Рожков, Владислав Новый

БЛИЦИНТЕРВЬЮ

«РЕЧЬ ИДЕТ, ВОЗМОЖНО, О МИЛЛИАРДАХ ДОЛЛАРОВ СОВМЕСТНЫХ ИНВЕСТИЦИЙ»

Гендиректор Российского фонда прямых инвестиций (РФПИ) Кирилл Дмитриев рассказал „Ъ“ об альянсе между Alibaba, «МегаФоном», Mail.ru Group и РФПИ.

ДМИТРИЙ ДУХАНИН

— Как будут распределяться доли, какой будет роль каждого участника?

— У нас будут три российских участника — РФПИ, Mail.ru Group и «МегаФон». У всех троих будут миноритарные доли, которые в сумме дадут более 50% владения в российских активах Alibaba. Будет создано СП под названием AliExpress Russia, оно будет включать текущие активы Alibaba в России и ее трансграничные операции, включая активы торговых площадок AliExpress и Tmall. Alibaba будет инвестировать в это СП. Все это сделано для того, чтобы мы могли осуществить максимальную синергию с бизнесами Mail.ru Group и Alibaba, чтобы каждый участник партнерства был заинтересован в общем росте. Партнерство с «МегаФоном» также для нас важно, потому что это один из ведущих сотовых операторов в России и высокотехнологичная компания. У нас будет не только совместное голосование по многим пунктам, но и стратегический план обмена трафиком, продуктовыми инициативами. И, подчеркну, мы открыты к партнерству с другими игроками на территории России. Кроме того, совместно с Mail.ru Group мы планируем инвестировать в различные другие бизнесы, в том числе в области продажи и доставки продуктов питания онлайн, в другие направления.

— Это, по сути, крупнейшая сделка в российской интернет-отрасли. Как вы ее оцениваете?

— Для нас это действительно — и для российского, и для технологического рынка в мире — воистину историческая, важнейшая сделка. На основе российского бизнеса Alibaba будет создано СП, в котором российская сторона получит контроль, а все данные, которые будут использоваться Alibaba, будут обрабатываться и храниться на территории России, и в СП будут использоваться отечественные платежные системы. Мы также вместе с партнерами в рамках сделки построим большой центр для развития технологий искусственного интеллекта и центр обработки данных в России.

Это очень знаковая и важнейшая история, которая не только позволит локализовать многие китайские технологии в России, но и, что очень важно, даст доступ нашим предприятиям малого и среднего бизнеса и большому количеству отечественных компаний к пользовательской базе более чем в 600 млн потребителей, которыми располагает Alibaba в Азии. Оборот Alibaba в РФ составляет несколько миллиардов долларов в год и показывает ежегодный рост более 50%. Наверное, это одна из самых важных сделок не только этого года, но и в принципе в технологическом секторе России.

— При создании такого рода СП необходимы большие финансовые вливания. Какими они будут и на что будут направлены?

— Действительно, мы будем инвестировать. В рамках партнерства РФПИ инвестирует конкретно в эту сделку, и Alibaba также будет инвестировать дополнительные средства, и ряд наших партнеров. Деньги пойдут как на рост существующего бизнеса, так и на развитие новых направлений. Это будут инвестиции в людей, технологии, логистику, в локализацию многих из технологий Alibaba на территории России. И здесь я особенно хотел отметить развитие искусственного интеллекта, потому что Alibaba находится в уникальной позиции, обрабатывая 325 тыс. трансакций в секунду. В России очень хорошие ученые, математики, наша страна является одним из лидеров по технологиям искусственного интеллекта. Для нас это очень важное направление развития. Поэтому речь идет о сотнях миллионов долларов, возможно, о миллиардах долларов совместных инвестиций. Но это все будет пофазово, по мере воплощения нашего стратегического плана.

— Сейчас идет речь о рамочном соглашении? То есть сделка не закрыта, конкретные договоренности еще только будут обсуждаться?

— У нас есть подписанное соглашение между участниками. Часть деталей там уже прописана, часть необходимо еще проанализировать. У нас есть совместная «дорожная карта» по локализации продуктов Alibaba, поддержке локальных российских предприятий. Сделка, безусловно, потребует одобрения ФАС, возможно, других регуляторных органов в России. Мы надеемся ее полностью закрыть к концу этого года.

Интервью взял Роман Рожков

полная версия
kommersant.ru/12418

Обувь споткнулась о рубль

Продажи по итогам года могут не вырасти

Начавшееся ослабление рубля может остановить рост продаж обуви в России, отмечающийся с 2015 года. Эксперты ожидают, что в этом году они останутся на прошлогоднем уровне — около 680 млрд руб. Негативно влияет на оборот рынка в деньгах также смещение спроса в пользу дешевой продукции и ужесточение ценовой конкуренции.

В случае продолжения падения рубля и снижения покупательской активности российский рынок обуви впервые с 2015 года не вырастет в денежном выражении, пишут аналитики Fashion Consulting Group (FCG). В 2017 году, по их данным, совокупные продажи обуви в России составили 681,9 млрд руб., что стало лучшим результатом за последние пять лет. Последние три года рынок рос на 5–6% ежегодно. При этом в FCG не исключают, что осенние продажи обуви текущего года будут сопоставимы с прошлогодними, что позволит рынку вырасти в рублях на 2–3%: но этот прогноз может быть реализован «в случае улучшения макроэкономической и политической ситуаций, сохранения текущих цен на нефть и стабильного курса рубля на уровне начала 2018 года».

Глава «Infoline-Аналитики» Михаил Бурмистров, впрочем, полагает, что даже при ослаблении рубля продажи обуви в денежном выражении по итогам года окажутся в плюсе. По его мнению, девальвация может подтолкнуть покупателей к заблаговременным покупкам, а ритейлеров — к пересмотру цен: «В результате рост рынка может составить 4–5%». В первой половине 2018 года эксперт отмечает снижение средней цены покупки у обувных ритейлеров, объясняя это поведением потребителей, которые стали больше покупать в онлайне и по скидкам, а также агрессивной ценовой конкуренцией со стороны интернет-магазинов. Рост показателей онлайн-продаж фиксируют и ритейлеры, традиционно ориентированные на сетевую розницу. Так, основной владелец «Обуви России» Антон Титов по итогам первого полугодия 2018 года отмечал рост трафика интернет-магазинов компании на 21%, в результате чего доля e-commerce в ее розничной выручке достигла 12,8%.

В группе Zenden по итогам года ждут прироста выручки в 6–7%, связывая такой показатель с развитием мультибрендовых магазинов и открытием новых точек. В компании при этом признают, что на рынке происходит отток покупателей из-за снижения общего уровня доходов, их перехода в онлайн и активного дисконтирования со стороны сетей в прошлые периоды. В сетях конкурентов, традиционно фокусировавшихся на дорогой обуви, Zenden фиксировала снижение цен вплоть до двукратного. В натуральном выражении, по оценкам компании, в 2018 году в России может быть продано 345,66 млн пар обуви, в 2019-м там прогнозируют продажи в объеме 362,54 млн пар.

Динамика продаж обувных ритейлеров сильно различается по сегментам, подчеркивает господин Бурмистров: из-за прошедшего чемпионата мира (ЧМ) по футболу и общего тренда на здоровый образ жизни увеличились объемы реализации спортивной обуви. Так, по его данным, Adidas в России во втором квартале 2018 года впервые за долгое время показала рост продаж в деньгах. В Inventive Retail Group (магазины Nike, Street Beat) подтверждают рост продаж спортивной обуви во втором квартале, объясняя его ЧМ. При этом, по словам представителя компании, средний чек на обувь остался на уровне 2017 года, а смещения спроса в сторону более низкого ценового сегмента не произошло.

Олег Мухин

культура

ВЫСТАВКА ИСКУССТВО

Собрание исчезновений

Илья и Эмилия Кабаковы в Третьяковской галерее

В Третьяковской галерее при поддержке компании НОВАТЭК проходит ретроспектива Ильи и Эмилии Кабаковых «В будущее возьмут не всех». Картины, альбомы с графикой, инсталляции, их макеты охватывают основные этапы творчества Ильи Кабакова — собственного и совместного с его женой Эмилией, ставшей его соавтором в начале 90-х. Рассказывает Игорь Гребельников.

Инсталляции Ильи и Эмилии Кабаковых предлагают зрителю непривычную оптику ФОТО ИРИНЫ БУЖОР

В несколько других версиях выставка уже побывала в лондонской Tate Modern и в Эрмитаже. В Третьяковской галерее она занимает самые просторные залы — впрочем, ни один музей не вместит все творчество Ильи и Эмилии Кабаковых. За последние два десятилетия по всему миру ими создано более двухсот инсталляций. Такого признания не снискал ни один русский художник, по крайней мере со времен авангарда.

Несколько лет назад на выставке «Утопия и реальность?», показанной сначала в Музее Ван Аббе в Эйндховене, а затем в ММАМ, произведения Кабаковых как бы оппонировали Элю Лисицкому, который стоял у истоков авангардного проекта. Выставка Кабаковых в ГТГ с ее крупнейшим собранием авангарда не уходит от этой дискуссии. Рядом с «Черным квадратом» Малевича висит «Черный угол», якобы написанный в 1926 году неким Шарлем Розенталем, выдуманным Кабаковым художником-авангардистом. Да и само название выставки «В будущее возьмут не всех» восходит не только к одноименной инсталляции с уходящим поездом и разбросанными на перроне картинами Кабакова (она есть на выставке), но и к его статье 1983 года, где он делится детским страхом перед тем, что его не возьмут в пионерлагерь. Страх разрастается до видения о конце света, где среди указующих дальнейший путь есть и Малевич, рекомендующий «двигаться дальше, прямо на небо».

Этим «небом» для Ильи Кабакова стало пространство его воображения, вроде бы и отдалившегося от советской действительности, но в то же время чуткого к его голосам и бытовым деталям. Ими постепенно наполняются его картины: уже к концу 60-х они представляют собой пустотные пространства, где мелкие изображения ютятся по краям и углам. Так начинается «двойная жизнь» Кабакова: официальная — как иллюстратора детских книг и приватная — как автора обезличенных, как жэковские доски объявлений, картин. Их углы начинают «переговариваться» репликами персонажей, обсуждающих, что это за синь изображена («Это озеро», «Это море», «Это свежий воздух», «Это небо»), или спрашивающих друг друга и отвечающих: «Чья это муха?» — «Не знаю», «Володя, ты где?» — «Я здесь».

Реплики, вырванные из коммунальной или повседневной речи, позже обрастут плотью. Сначала — в серии альбомов «Десять персонажей», созданных в начале 70-х и потом ставших основой для одноименной инсталляции. Персонажи альбомов странные, но их судьбой трудно не увлечься: истории рассказаны, изображены, обсуждены «знакомыми» или «родственниками». «Вшкафусидящий Примаков» еще ребенком освоился в шкафу, так там и прожил, пока вдруг не пропал. «Мучительному Сурикову» по причине дефекта зрения доступны были только фрагменты мира, но когда пелена спала с глаз, вместо цельной картины он увидел нагромождение фрагментов, в котором растворился. Примерно то же — с «Украшателем Малыгиным», «Полетевшим Комаровым»: они исчезли. Галерею трогательных, несчастных людей, забившихся в угол своих фантазий и страхов, на выставке венчает инсталляция «Человек, улетевший в космос из своей комнаты»: оклеенное советскими плакатами убогое жилище выдает в обитателе не то идеалиста, не то безумца, соорудившего «катапульту», пробившего дыру в потолке — и исчезнувшего.

Но если по отношению к картинам и альбомам зритель находится как бы вне, так же, как и в инсталляции «Случай в коридоре возле кухни» (1989), куда можно только заглянуть, то в «тотальных инсталляциях» (жанр, изобретенный Кабаковым) он со всех сторон захвачен объектами, текстами, освещением, цветом пола и стен, звуками. И будто сам становится персонажем.

Даже если это тускло подсвеченный коридор инсталляции «Лабиринт. Альбом моей матери» (1990), от первого лица рассказывающей полную мытарств судьбу советской женщины. Тягостная атмосфера серо-коричневого лабиринта, увешанного поверх старых обоев машинописными листами с текстом и черно-белыми фотографиями, столь убедительна, что не оставляет сомнений в той оптике, которой Кабаков словно обучает зрителя. Вчитываться в тексты, всматриваться в изысканную графику «Десяти персонажей», или — под звуки «Пассакалии» Баха — в пустоту стен инсталляции «Пустой музей» (1993), или — через монокуляр — искать маленьких человечков в пейзажах инсталляции «Три ночи» (1989) — занятия неспешные, но зато отрадные при любых видах на будущее.

ФЕСТИВАЛЬ КЛАССИЧЕСКАЯ МУЗЫКА

Шостаковича сыграли на доверии

Открылся X фестиваль Российского национального оркестра

Большой фестиваль Российского национального оркестра (РНО) проходит в десятый раз. В концерте-открытии ожидавшегося знаменитого скрипача Франка Петера Циммермана заменил на сцене зала Чайковского любимец публики Сергей Крылов. Но главным стал другой экспромт — Девятая симфония Шостаковича вместо запланированных «Симфонических танцев» Рахманинова. Сначала было жаль, но в итоге о замене никто не пожалел, считает Юлия Бедерова.

Фестиваль, которым оркестр, по сути, отмечал перемены в своем статусе (из «первого частного оркестра в России» РНО превратился в еще один государственный), впервые прошел в 2009 году, еще на Новой сцене Большого театра. В первый же год он поразил невиданной концептуальной цельностью и строгостью, музыкантским совершенством и эстетизмом — и, в частности, незабываемым исполнением симфоний Чайковского.

В недавнем концерте-открытии зала «Зарядье» (он ни в каком смысле, конечно, не входил в расписание фестиваля, но послужил ему своеобразной увертюрой) Михаил Плетнев как будто перебросил мост к тому, первому фестивальному выступлению: Пятая симфония Чайковского звучала не только новым подтверждением новой любви Плетнева к экспрессивно-торжественным финалам (раньше центром партитур чаще становились средние, медленные части), но и отчетливым воспоминанием.

Девятая симфония Шостаковича вместо «Симфонических танцев», обещанных первоначально в концерте-открытии собственно фестивальной программы, тоже могла стать чем-то вроде воспоминания — о недавнем случае, когда в Париже партитурой отказался дирижировать Геннадий Рождественский. Он просто неожиданно ушел со сцены, на что-то обидевшись (у великого дирижера, как известно, бывали такие эпизоды). За пульт РНО незапланированно встал Плетнев (он должен был только солировать в другом отделении), и Девятая для самих музыкантов и слушателей, судя по отзывам, стала незабываемым приключением.

Эта музыка вообще необыкновенна, загадочна и, как напомнил Плетнев нынешним исполнением, требует острой концентрации, осторожности, смелости и готовности к приключению эмоциональному и интеллектуальному. Государству, ждавшему победоносного опуса в духе Девятой Бетховена, композитор ответил короткой, изысканной, ироничной, псевдоклассической антибетховенской партитурой, манифестом гуманизма или эстетизма — в зависимости от того, как сыграть. В плетневском исполнении она звучала с невозможной цельностью, совсем без литературности, была наполнена счастливым вниманием к деталям движения и оркестрового пространства и просто оркестровым мастерством. Плетнев иногда дирижирует с каким-то особенно полным доверием к своим музыкантам, и они тогда начинают звучать как никто изящно, ярко, тонко и трепетно.

В следующих концертах фестиваля РНО экспромтов пока не ожидается, зато предполагаются традиционно крутые репертуарные повороты, сольные выступления звезд, жанровые эскапады, всегда придающие фестивалю особенную эффектность, и оперная музыка в концертном исполнении, без которой уже немыслим фестиваль во главе с дирижером, долго считавшимся почему-то «неоперным». В этот раз будут фрагменты из Чайковского и Римского-Корсакова («Черевички» и «Майская ночь» соответственно) с убедительным составом солистов, еще запланирован сольный концерт дивы Анджелы Георгиу. Через несколько дней к публике и оркестру выйдет еще один звездный скрипач — Вадим Репин (в тот же вечер — оркестровый Вагнер и снова Шостакович, Пятнадцатая симфония, и это, скорее всего, снова будет событие). На финал (4 октября) намечена выставка удивительных музыкальных раритетов — музыка для народных инструментов и симфонического оркестра. С участием баяниста Фридриха Липса (для него написано множество партитур легендарных современных авторов) прозвучит программа из сочинений разных авторов — от Ефрема Подгайца («Двойное зеркало» для баяна и виолончели с оркестром, мировая премьера) до самого Плетнева («Татарская фантазия»). Возможно, наиболее интригующий фестивальный момент — концертное исполнение оперетты Бернстайна «Кандид» (26 сентября). Самое репертуарное в этом сезоне название из Бернстайна (в числе прочего ждем полусценическую премьеру в Большом театре) прозвучит под управлением дирижера Джозефа Олефировича и международной сборной вокалистов-звезд.

ДНИ РОЖДЕНИЯ

Сегодня исполняется 74 года
народному артисту СССР, дирижеру и скрипачу
Владимиру Спивакову

Его поздравляет пианист-виртуоз **Денис Мацуев**:
— Сегодня день рождения у моего большого друга Владимира Теодоровича Спивакова. Мы знаем друг друга много лет. В этом году, как и 14 лет назад, он приехал в мой родной город Иркутск, чтобы принять участие в фестивале «Звезды на Байкале». Владимир Теодорович — один из тех великих музыкантов, с которыми у меня на сцене каждый раз возникает магия сотворчества и совместной импровизации. А это самое большое счастье. Маэстро — очень тонко чувствующий художник, интеллигентный, невероятно тактичный, добрый человек и при этом, как все великие люди, простой в общении и с искрометным чувством юмора. Я от всего сибирского сердца желаю ему крепкого здоровья, нескончаемой энергии для воплощения всех творческих планов и благополучия.

Рубрику ведет группа «Прямая речь»

спорт

ФУТБОЛЬНЫЙ РЕГЛАМЕНТ

Кубков много не бывает

Третий клубный турнир в Европе появится через три года

В континентальном футболе появится третий еврокубок. Инициативу, которую недавно анонсировал Союз европейских футбольных ассоциаций (UEFA), фактически одобрила Ассоциация европейских клубов (ECA). По словам ее руководителей, новый турнир будет впервые проведен через три года. Впрочем, есть сомнение, что соревнование с непонятным статусом действительно способно превратиться в выгодное с имиджевой, а главное, финансовой точки зрения для его участников.

Глава Ассоциации европейских клубов и президент «Ювентуса» Андреа Аньелли считает, что лишний еврокубок футболу не повредит ФОТО AP

Вчера на открытии генеральной ассамблеи Ассоциации европейских клубов в хорватском Сплите президент структуры Андреа Аньелли объявил о важной реформе. По словам господина Аньелли, ECA дала зеленый свет инициативе, которая предполагает появление третьего — после Лиги чемпионов и Лиги Европы — еврокубка. О планах внедрить его в календарь говорил в конце августа президент Союза европейских футбольных ассоциаций (UEFA) Александр Чеферин. Но если он сообщал лишь о «дискуссиях» по этому поводу, то Андреа Аньелли рассуждал о реформе как об уже, по сути, согласованной, назвав даже сроки внедрения: первый розыгрыш начнется в 2021 году. Окончательно одобрить инициативу должен исполком UEFA в конце сентября. Но, как правило, если позиция ECA не противоречит позиции головной континентальной футбольной организации, с поддержкой нововведений не возникает сложностей.

Формат турнира пока неизвестен. Из слов Андреа Аньелли следует, что число участников его основной стадии будет таким же, как число участников группового этапа Лиги чемпионов,— 32 команды. До этой отметки сократится и основная сетка Лиги Европы, которую в данный момент формируют 48 клубов. Общее же количество команд, задействованных в еврокубках после завершения квалификации, увеличится с 80 до 96. Это вполне соответствует стремлениям президента UEFA Александра Чеферина сделать международные клубные турниры как можно более «открытыми», стимулируя путевками в них развитие национальных лиг и не добивавшихся ранее больших успехов команд. Для них выступление в еврокубках выгодно с имиджевой и финансовой точек зрения.

Между тем в данном случае возникают сомнения насчет ценности нового турнира и бонусов, которые он способен принести. Еврокубки в последнее время действительно генерируют все больше и больше денег. Но явным драйвером в этом процессе является Лига чемпионов, куда попадают самые мощные и популярные команды. Лига Европы играет роль второстепенную. Разницу в «весе» между этими состязаниями идеально иллюстрирует колоссальная разница в их призовых фондах. В Лиге чемпионов в прошлом сезоне он составил €1,3 млрд, в Лиге Европы — в три с лишним раза меньше, €400 млн.

Что же касается нового еврокубка, то непонятно, каким образом его можно подтянуть в плане привлекательности хотя бы ко второму по рангу. В футболе на протяжении нескольких десятилетий существовала система с тремя турнирами — Кубком чемпионов, Кубком UEFA (для призеров национальных первенств) и Кубком обладателей кубков, ликвидированным в 1999 году как раз потому, что он потерял «смысловую нагрузку» в результате того, что укрупнение масштаба Лиги чемпионов, пришедшей на смену Кубку чемпионов, лишило его возможности иметь достойный набор участников.

Алексей Доспехов

ФУТБОЛЬНЫЙ БИЗНЕС

Англия накормила Европу

UEFA объявил о прибыльности клубов

Европейский клубный футбол впервые в своей истории стал прибыльным. С таким заявлением выступил президент Европейского союза футбольных ассоциаций (UEFA) Александр Чеферин. По его словам, в 2017 году европейские команды высших дивизионов получили суммарную прибыль в €600 млн против €300 млн убытка годом ранее. При этом ровно половина из 54 континентальных чемпионатов завершила год в плюсе. Господин Чеферин, который в феврале 2019 года попытается переизбраться на новый срок, уверен, что все это стало результатом реализации программы финансового fair play (FFP). Нельзя исключать, однако, что улучшение состояния клубного футбола в Европе за отчетный период связано в первую очередь с тем, что именно в позапрошлом сезоне вступили в силу многомиллиардные телевизионные контракты английской премьер-лиги, еще больше укрепившейся в роли донора всего европейского футбола.

Президент UEFA Александр Чеферин выступил с заявлением о том, что европейский клубный футбол вышел на невиданный ранее уровень финансового благополучия. Глава UEFA сообщил, что по результатам исследования, проведенного структурой, в 2017 году суммарная прибыль европейских команд составила €600 млн (учитывались данные по 511 клубам, представляющим 54 высших дивизиона национальных федераций, входящих в UEFA). Это первый случай за все время наблюдений, когда клубный футбол в Европе сработал в плюс.

Отметим, что пристальное внимание на финансовое положение клубов UEFA стал обращать не так уж давно. Тревогу забили в 2008 году, когда общий убыток команд составил те же €600 млн. Вплоть до 2011 года убытки росли. В 2009-м они составили €1,2 млрд, в 2010-м — €1,6 млрд, в 2011-м — €1,7 млрд. Однако после введения в действие семь лет назад программы финансового fair play (ее суть сводится к тому, что клубы под угрозой санкций не должны тратить больше, чем сами же зарабатывают) ситуация начала выправляться. Уже в 2012 году убытки клубов снизились до €1,1 млрд, в 2013-м и 2014-м они составили €800 млн и €700 млн соответственно, в 2015-м потери равнялись уже только €500 млн и, наконец, в 2016-м уменьшились до €300 млн.

Исходя из приведенной выше динамики, в 2017 году можно было рассчитывать на выход на безубыточность или в лучшем случае в небольшой плюс. Однако вместо этого случился взрывной рост. За год клубы сумели нарастить доходы сразу на €1,6 млрд, до отметки в €20,1 млрд, что и обусловило получение столь впечатляющей прибыли.

По мнению Александра Чеферина, который в феврале будущего года постарается переизбраться на президентский пост (не исключено, что словенец, которого уже выдвинули несколько федераций, так и останется единственным кандидатом), подсчеты UEFA доказывают, что финансовый fair play работает. «Переход от убытков в €1,7 млрд к прибыли в €600 млн является бесспорным свидетельством эффективности FFP, ставшей платформой, позволяющей клубам контролировать свои расходы»,— заявил президент UEFA. Александр Чеферин также обратил внимание на то, что прибыльность не сконцентрирована исключительно в лигах, представляющих «большую пятерку» из Англии, Испании, Италии, Германии и Франции, а вполне равномерно распределена по Европе. По словам господина Чеферина, 27 из 54 национальных европейских лиг закончили 2017 год в плюсе. «Теперь нужно сделать следующий шаг, еще больше усилить контроль. Например, мы будем обращать внимание на ситуации, когда клуб слишком много тратит на трансферы, и незамедлительно действовать, с тем чтобы сохранить сбалансированность его бюджета»,— заявил он.

По мнению Александра Чеферина, у европейского клубного футбола вырисовывается безоблачное будущее. Однако нельзя исключать, что прекрасной отчетностью UEFA обязан не столько действию FFP, сколько успехам отдельно взятой лиги — английской. Примечательно, что взрывной рост доходов европейских клубов пришелся на 2017 год. А именно в позапрошлом сезоне, завершившемся летом 2017-го, вступили в силу рекордные трехлетние телевизионные контракты английской премьер-лиги. С учетом продаж на внутреннем и международном рынках они приносят по £2,5 млрд (€2,8 млрд) в год. А это на 70% больше, чем лига получала в предыдущий трехлетний период. И если говорить конкретно об английском футболе, то он действительно купается в деньгах. Как следует из исследования BBC, половина из 20 команд премьер-лиги могла бы оставаться прибыльной, даже если бы проводила все домашние матчи вообще без зрителей. Неудивительно, что статус донора европейского футбола, давно уже приобретенный ею, только укрепился. Скажем, в упомянутом президентом UEFA 2017 году чистые расходы клубов премьер-лиги на покупку игроков составили более £800 млн. Если же брать данные с начала десятилетия, то этот показатель составит почти £5,5 млрд. Примечательно, что у итальянской, испанской и немецкой лиг, вместе взятых, чистые расходы с начала десятилетия недотянули до £1,5 млрд. И можно предположить, что если бы не массированные траты английских команд, то ни о какой прибыльности половины лиг в Европе речи бы не шло. Правда, и без этого нюанса подход UEFA к решению вопроса о том, какую лигу считать прибыльной, вызывает вопросы. Скажем, в 2016 году к прибыльным был отнесен российский чемпионат, абсолютное большинство участников которого существуют либо за счет поддержки владельцев, замаскированной под рекламные контракты, либо благодаря поддержке, прямой или опосредованной, региональных властей.

Александр Петров

реклама

СИБАНТРАЦИТ

www.sibanthracite.ru